JEGYZŐKÖNYV

Iklódbördőce

Község Önkormányzata Képviselő-testülete

2023. év február hó 27. napján

megtartott *nyilvános üléséről*

Határozatok:

Sorszáma	Kódja
1/2023. (II.27.)	
2/2023. (II.27.)	
3/2023. (II.27.)	
4/2023. (II.27.)	
5/2023. (II.27.)	
6/2023. (II.27.)	
7/2023. (II.27.)	
8/2023. (II.27.)	
9/2023. (II.27.)	
10/2023. (II.27.)	
11/2023. (II.27.)	
12/2023. (II.27.)	

Rendeletek:

Sorszáma (kihirdetés ideje)	Tárgya	Kapcsolódó önkormányzati rendelet (Módosítás, vagy hatályon kívül helyezés)	Kódja
1/2023. (II.28.)	Önkormányzati rendelet a köztemetők és a temetkezés rendjéről	4/2018. (IV.18.) hat. kív. helyezése	
2/2023.(II.28.)	Az önkormányzat 2023. évi költségvetése		
3/2023.(II.28.)	Önkormányzati rendelet a közterületek elnevezéséről és házszám-megállapítás szabályairól	5/2014. (IV.30) hat.kív.helyezése	

Jegyzőkönyv

Készült: Iklódbördőce Község Önkormányzata Képviselőtestületé – nek 2023. február 27-én 13,00 órakor megtartott nyilvános üléséről

Az ülés helye: IKSZT épülete
Iklódbördőce

Jelen vannak: Sabján Krisztián László polgármester
Kulman Ferencné alpolgármester
Belső Judit, Grédicsné Bek Erika
települési képviselők

Csömödéri Közös Önkormányzati Hivatal részéről:

Kovácsné Horváth Anikó jegyző

Napirend előtt:

Sabján Krisztián László polgármester köszöntötte a megjelenteket. Megállapította, hogy a képviselőtestület ülése határozatképes, mivel a megválasztott 5 fő képviselő-testületi tag közül 4 fő jelen van. Cservák András Istvánné képviselő munkahelyi elfoglaltság miatt az ülésen megjelenni nem tudott.
Ezt követően a képviselőtestület ülését megnyitotta.

A képviselőtestület a polgármester javaslatára az alábbi napirendet fogadta el egyhangúlag:

Napirend:

1. Polgármester beszámolója a két ülés közt végzett munkáról
Előadó: Sabján Krisztián László polgármester
Előterjesztés: szóban

2. Vagyonnyilatkozatok leadása
Előadó: Kovácsné Horváth Anikó jegyző
Előterjesztés: szóban

3. Közbeszerzési terv elkészítése
Előadó: Kovácsné Horváth Anikó jegyző
Előterjesztés: szóban

4. A köztemetőkről és a temetkezés rendjéről szóló önkormányzati rendelet megalkotása
Előadó: Kovácsné Horváth Anikó jegyző
Előterjesztés: írásban

5. Az önkormányzat 2023. évi költségvetésének elfogadása
Előadó: Sabján Krisztián László polgármester
Előterjesztés: írásban

6. Közművelődési szolgáltatási terv elfogadása 2023. év
Előadó: Kovácsné Horváth Anikó jegyző
Előterjesztés: írásban

7. Beszámoló a Csömödéri Közös Önkormányzati Hivatal 2022. évi munkájáról
Előadó: Kovácsné Horváth Anikó jegyző
Előterjesztés: írásban

8. A Csömödéri Közös Önkormányzati Hivatal 2023. évi költségvetésének elfogadása
Előadó: Kovácsné Horváth Anikó jegyző
Előterjesztés: írásban

9. Beszámoló a védőnői szolgálat 2022. évi munkájáról
Előadó: Kovácsné Horváth Anikó jegyző
Előterjesztés: írásban

10. Falugondnok beszámolója a 2022. évben végzett munkáról
Előadó: Sabján Krisztián László polgármester
Előterjesztés: írásban

11. A közterületek elnevezéséről és házszám megállapítás szabályairól szóló önkormányzati rendelet megalkotása
Előadó: Kovácsné Horváth Anikó jegyző
Előterjesztés: írásban

12. Pályázat benyújtása a 2023. évi lakossági víz- és csatornaszolgáltatás támogatására
Előadó: Kovácsné Horváth Anikó jegyző
Előterjesztés: szóban

13. Iklódbördőce Község Településrendezési Eszközeinek kisebb módosításával kapcsolatos intézkedések kezdeményezése
Előadó: Sabján Krisztián László polgármester
Előterjesztés: szóban

14. Egyéb

Sabján Krisztián László polgármester Kulman Ferencné alpolgármester személyében tett javaslatot jegyzőkönyv hitelesítőnek.

1. Polgármester beszámolója a két ülés közt végzett munkáról
Előadó: Sabján Krisztián László polgármester

Sabján Krisztián László: A közfoglalkoztatás keretében 1 főt szeretnénk alkalmazni. A szociális tűzifa kiosztásra került.

2. Vagyonnyilatkozatok leadása
Előadó: Kovácsné Horváth Anikó jegyző

Kovácsné Horváth Anikó: Az önkormányzati képviselő a megbízólevelének átvételéről, majd ezt követően minden év január l-jétől számított 30 napon belül vagyonnyilatkozatot köteles tenni.
A képviselő vagyonnyilatkozata nyilvános. A képviselő hozzátartozójának nyilatkozata nem nyilvános, abba csak az ellenőrző bizottság tagjai tekinthetnek be ellenőrzés céljából.
A polgármester megválasztásakor, majd azt követően évente vagyonnyilatkozatot köteles tenni a helyi önkormányzati képviselők vagyonnyilatkozatára vonatkozó szabályok szerint. A polgármester sorozatos törvénysértő tevékenysége, mulasztása miatt, továbbá vagyonnyilatkozat-tételi kötelezettsége szándékos elmulasztása vagy a valóságnak nem megfelelő teljesítése esetén a képviselő-testület minősített többséggel hozott határozata alapján - keresetet nyújthat be a polgármester ellen a helyi önkormányzat székhelye szerint illetékes megyei bírósághoz. Egyidejűleg kérheti a polgármesternek e tisztségéből történő felfüggesztését is.
Az elmondottakból is kitűnik, hogy a vagyonnyilatkozat-tételi kötelezettségnek fontos szerepe van a helyi önkormányzat működésében. Vagyonnyilatkozattételi kötelezettségének mindenki eleget tett.

Az elhangzottakkal kapcsolatban hozzászólás, illetve kiegészítés nem hangzott el, a képviselőtestület 4 „igen" szavazattal az alábbi határozatot hozta:

1/2023. (II.27.) számú határozat

Iklódbördőce Község Önkormányzata Képviselő-testülete megállapítja, hogy tagjai vagyonnyilatkozat-tételi kötelezettségüknek eleget tettek.

Felelős: Kovácsné Horváth Anikó jegyző

3. Közbeszerzési terv elkészítése
Előadó: Kovácsné Horváth Anikó jegyző

Kovácsné Horváth Anikó: Az önkormányzat az idei évi költségvetésében nem tervezett olyan beruházást, szolgáltatást, amely közbeszerzés köteles lenne. Erre tekintettel az önkormányzat ez évben nem köteles közbeszerzési tervet készíteni.
Természetesen, amennyiben év közben merül fel a terv szükségessége, el kell majd készítenünk.

Az elhangzottakkal kapcsolatban hozzászólás, illetve kiegészítés nem hangzott el, a képviselőtestület 4 „igen„ szavazattal az alábbi határozatot hozta:

2/2023. (II.27.) számú határozat

Iklódbördőce Község Önkormányzata Képviselő-testülete 2023. évben – figyelemmel elfogadott költségvetésére – közbeszerzési terv készítésére nem kötelezett, közbeszerzési tervet nem készít.

Felelős: Kovácsné Horváth Anikó jegyző

4. A köztemetőkről és a temetkezés rendjéről szóló önkormányzati rendelet megalkotása
Előadó: Kovácsné Horváth Anikó jegyző

Az írásos előterjesztést, és a rendelet tervezetet a képviselőtestület tagjai előre kézhez kapták.

Az előterjesztéssel kapcsolatban hozzászólás, illetve kiegészítés nem hangzott el, a képviselőtestület 4 „igen" szavazattal az alábbi rendeletet alkotta:

IKLÓDBÖRDŐCE KÖZSÉG ÖNKORMÁNYZATA KÉPVISELŐ-TESTÜLETE

1/2023. (II.28.) önkormányzati

r e n d e l e t e

a köztemetőkről és a temetkezés rendjéről

(a rendelet teljes szövege csatolva jegyzőkönyvhöz)

5. Az önkormányzat 2023. évi költségvetésének elfogadása
Előadó: Sabján Krisztián László polgármester

Az írásos előterjesztést, és a rendelet tervezetet a képviselőtestület tagjai előre kézhez kapták.

Az előterjesztéssel kapcsolatban hozzászólás, illetve kiegészítés nem hangzott el, a képviselőtestület 4 „igen" szavazattal az alábbi határozatot hozta:

3/2023. (II.27.) számú határozat

Iklódbördőce KÖZSÉG ÖNKORMÁNYZATA saját bevételeinek és az adósságot keletkeztető ügyleteiből eredő fizetési kötelezettségeinek - a 353/2011.(XII.30.) Korm. rendelet, valamint a Stabilitási tv. 3. § (1) bekezdése szerint - a ***2023. évi*** költségvetési évet követő három évre várható összegét az alábbiak szerint állapítja meg:

Ft-ban

Megnevezés	*Sor-szám*	*tárgyév*	*Saját bevétel és adósságot keletkeztető ügyletből eredő fizetési kötelezettség a tárgyévet követő 3 évre vonatkozóan*		
		2023. év	**2024. év**	**2025. év**	**2026. év**
Helyi adók	1	2 010 000	2 010 000	2 010 000	2 010 000
Osztalékok, koncessziós díjak és kamatbevételek	2	0	0	0	0
Díjak, pótlékok, bírságok	3	7 000	7 000	7 000	7 000
Tárgyi eszközök, immateriális javak, vagyoni értékű jog értékesítése, vagyonhasznosításból származó bevétel	4	0	0	0	0
Saját bevételek (01+... +04)	5	**2 017 000**	**2 017 000**	**2 017 000**	**2 017 000**
Saját bevételek (05. sor) 50%-a	6	**1 008 500**	**1 008 500**	**1 008 500**	**1 008 500**
Előző év(ek)ben keletkezett tárgyévet terhelő adósságot keletkeztető ügylet mértéke (08+09)	7	**0**	**0**	**0**	**0**
Előző év(ek)ben Felvett, átvállalt hitel tárgyévet terhelő tőketartozása, és kamattartozása	8	0	0	0	0
Előző években keletkezett adósságot keletkeztető ügyletből megelőlegezett pályázati támogatás	9	0	0	0	0
Tárgyévben keletkezett tárgyévet terhelő adósságot keletkeztető ügylet mértéke (11+12)	10	**0**	**0**	**0**	**0**
Tárgyévben felvett, átvállalt hitel és annak tőketartozása	11	0	0	0	0
Tárgy évben keletkezett adósságot keletkeztető ügyletből megelőlegezett pályázati támogatás	12	0	0	0	0
Fizetési kötelezettség összesen (07+10)	13	**0**	**0**	**0**	**0**
Fizetési kötelezettséggel csökkentett saját bevétel, tárgyévben vállalható adósságot keletkeztető ügylet mértéke (06-08-11)	14	**1 008 500**	**1 008 500**	**1 008 500**	**1 008 500**

Határidő: 2023. március 1., folyamatos
2023. december 31.
Felelős: Sabján Krisztián László polgármester
Kovácsné Horváth Anikó jegyző

Az előterjesztéssel kapcsolatban hozzászólás, illetve kiegészítés nem hangzott el, a képviselőtestület 4 „igen" szavazattal az alábbi rendeletet alkotta:

IKLÓDBÖRDŐCE KÖZSÉG ÖNKORMÁNYZATA KÉPVISELŐ-TESTÜLETE

2/2023. (II.28.) önkormányzati

r e n d e l e t e

az önkormányzat 2023. évi költségvetéséről

(a rendelet teljes szövege csatolva jegyzőkönyvhöz)

6. Közművelődési szolgáltatási terv elfogadása 2023. év
Előadó: Kovácsné Horváth Anikó jegyző

Az előterjesztéssel kapcsolatban hozzászólás, illetve kiegészítés nem hangzott el, a képviselőtestület 4 „igen" szavazattal az alábbi határozatot hozta:

4/2023. (II. 27.) számú határozat

Iklódbördőce Község Önkormányzata Képviselő-testülete a 2023. évi közművelődési szolgáltatási tervet az előterjesztésnek megfelelően elfogadja.

Határidő: 2023. március 1.
2023. december 31.
Felelős: Sabján Krisztián László polgármester
Kovácsné Horváth Anikó jegyző

7. Beszámoló a Csömödéri Közös Önkormányzati Hivatal 2022. évi munkájáról
Előadó: Kovácsné Horváth Anikó jegyző

Az előterjesztéssel kapcsolatban hozzászólás, illetve kiegészítés nem hangzott el, a képviselőtestület 4 „igen" szavazattal az alábbi határozatot hozta:

5/2023. (II.27.) számú határozat

Iklódbördőce Község Önkormányzata Képviselő-testülete Csömödéri Közös Önkormányzati Hivatal 2022. évi munkájáról szóló beszámolót az előterjesztésben foglaltak szerint *elfogadja és tudomásul* veszi.

Határidő: 2023. február 28.
Felelős: Kovácsné Horváth Anikó jegyző

8. A Csömödéri Közös Önkormányzati Hivatal 2023. évi költségvetésének elfogadása
Előadó: Kovácsné Horváth Anikó jegyző

Az előterjesztéssel kapcsolatban hozzászólás, illetve kiegészítés nem hangzott el, a képviselőtestület 4 „igen" szavazattal az alábbi határozatot hozta:

6/2023. (II.27.) számú határozat

Iklódbördőce Község Önkormányzata Képviselő-testülete a Csömödéri Közös Önkormányzati Hivatal **2023. évi** költségvetésének bevételi és kiadási főösszegét **67.140 ezer Ft-ban** állapítja meg.
Ebből:

személyi juttatás:	46.902 ezer Ft
munkaadót terh.jár:	7.843 ezer Ft
dologi kiadás:	12.192 ezer Ft.

Felhatalmazza a jegyzőt és a polgármestert, hogy a költségvetés végrehajtásához szükséges intézkedéseket tegye meg.

Felelős: Kovácsné Horváth Anikó jegyző
Határidő: 2023. december 31., folyamatos

9. Beszámoló a védőnői szolgálat 2022. évi munkájáról
Előadó: Kovácsné Horváth Anikó jegyző

Az előterjesztéssel kapcsolatban hozzászólás, illetve kiegészítés nem hangzott el, a képviselőtestület 4 „igen" szavazattal az alábbi határozatot hozta:

7/2023. (II.27.) számú határozat

Iklódbördőce Község Önkormányzata Képviselő-testülete
a védőnői szolgálat *2022. évi* munkájáról szóló b e s z á m o l ó t
az előterjesztésben foglaltak szerint tudomásul veszi és elfogadja

Felelős: Kovácsné Horváth Anikó jegyző

10. Falugondnok beszámolója a 2022. évben végzett munkáról
Előadó: Sabján Krisztián László polgármester

Az írásos beszámolót a képviselőtestület tagjai előre kézhez kapták.

Az előterjesztéssel kapcsolatban hozzászólás, kiegészítés nem hangzott el, a képviselőtestület 4 „igen" szavazattal az alábbi határozatot hozta:

8/2023. (II.27.) számú határozat

Iklódbördőce Község Önkormányzata Képviselő-testülete
a falugondnok 2022. évben végzett munkájáról szóló beszámolót
az előterjesztésben foglaltak szerint tudomásul veszi, és elfogadja.

Felelős: Sabján Krisztián László polgármester

11. A közterületek elnevezéséről és házszám megállapítás szabályairól szóló önkormányzati rendelet megalkotása
Előadó: Kovácsné Horváth Anikó jegyző

Az előterjesztéssel kapcsolatban hozzászólás, illetve kiegészítés nem hangzott el, a képviselőtestület 4 „igen" szavazattal az alábbi rendeletet alkotta:

IKLÓDBÖRDŐCE KÖZSÉG ÖNKORMÁNYZATA KÉPVISELŐ-TESTÜLETE

3/2023. (II.28.) önkormányzati

r e n d e l e t e

a közterületek elnevezéséről és házszám megállapítás szabályairól

(a rendelet teljes szövege csatolva jegyzőkönyvhöz)

12. Pályázat benyújtása a 2023. évi lakossági víz- és csatornaszolgáltatás támogatására
Előadó: Kovácsné Horváth Anikó jegyző

A jegyző ismertette a pályázati kiírást, valamint a ZALAVÍZ Zrt. által megküldött iratanyagot a 219/2023. sz. ügyirat alapján.

Az előterjesztéssel kapcsolatban hozzászólás, illetve kiegészítés nem hangzott el, a képviselőtestület 4 „igen" szavazattal az alábbi határozatot hozta:

9/2023. (II.27.) számú határozat

Iklódbördőce Község Önkormányzata Képviselő-testülete a Magyarország 2023. évi központi költségvetéséről szóló 2022. évi XXV. törvény 3. melléklet 2.1.1. pont szerinti Lakossági víz- és csatornaszolgáltatás 2023. évi támogatására pályázatot nyújt be.
A képviselő-testület felhatalmazza a polgármestert a pályázat benyújtására.

Határidő: 2023. március 20.
Felelős: Sabján Krisztián László polgármester

Az előterjesztéssel kapcsolatban hozzászólás, illetve kiegészítés nem hangzott el, a képviselőtestület 4 „igen" szavazattal az alábbi határozatot hozta:

10/2023. (II.27.) számú határozat

Iklódbördőce Község Önkormányzata Képviselő-testülete a **2023. évi Lakossági víz – és csatornaszolgáltatás** támogatás pénzeszköz átadására megállapodást köt a ZALAVÍZ Zrt-vel.
A képviselő-testület felhatalmazza a polgármestert a megállapodás aláírására.

Határidő: folyamatos
Felelős: Sabján Krisztián László polgármester

13. Iklódbördőce Község Településrendezési Eszközeinek kisebb módosításával kapcsolatos intézkedések kezdeményezése
Előadó: Sabján Krisztián László polgármester

Az előterjesztéssel kapcsolatban hozzászólás, illetve kiegészítés nem hangzott el, a képviselőtestület 4 „igen" szavazattal az alábbi határozatot hozta:

11/2023. (II.27.) számú határozat

Iklódbördőce Község Önkormányzata Képviselő-testülete 30/2022. (VI.20.) számú határozatát az alábbiak szerint módosítja:

az Iklódbördőce 022/13, 022/5, 022/7 hrsz. alatti ingatlanokat kiemelt fejlesztési területté nyilvánítja, a tervezett turisztikai célok megvalósítása érdekében.

A képviselő-testület felhatalmazza a polgármestert - a hivatkozott beruházás indokoltsága miatt –, hogy Iklódbördőce Község Településrendezési Eszközeinek kisebb módosításával kapcsolatos intézkedéseket kezdeményezze az Ee jelű egészségügyi-szociális, turisztikai erdő övezet előírásainak felülvizsgálata érdekében.

Határidő: 2023. március 1., folyamatos
Felelős: Sabján Krisztián László polgármester

14. Egyéb

a./ IKSZT terembérlet és tartozékok bérleti díja megállapítása

Grédicsné Bek Erika: A településen működtetett IKSZT folyamatosan nyitva van, a közüzemi díjak emelkedése nem érint bennünket, hiszen fával fűtünk. Az a tapasztalat, hogy a környékről többen itt szeretnének családi rendezvényt tartani, mivel több helyütt a kultúrházak bezárták. Javaslom, hogy vizsgáljuk felül a bérleti díjakat, nemcsak a terembér, hanem az eszközök kiadása vonatkozásában is. Képviselőtársaimmal készítettünk egy határozat tervezetet, javaslom, hogy azt fogadjuk el:

Az előterjesztéssel kapcsolatban hozzászólás, illetve kiegészítés nem hangzott el, a képviselőtestület 4 „igen" szavazattal az alábbi határozatot hozta:

12/2023. (II.27.) számú határozat

Iklódbördőce Község Önkormányzata Képviselő-testülete a településen működő Integrált Közösségi és Szolgáltató Tér vonatkozásában 2023. március 1. napjától alkalmazandó bérleti díjakat az alábbiak szerint állapítja meg:

Lakodalmi rendezvény (csak helybélieknek):

Alapdíj (nagyterem, illemhelyiségek, tisztítószerek, tisztító eszközök használata):

04.01.-09.30. (nyári időszak)

- 0-45 fő 36.000,- Ft
- 46-80 fő 54.000,- Ft
- Konyha: 5000,- Ft
- Melegítőkonyha: 5.000,- Ft
- Kisterem I.: 3.000,- Ft
- Kisterem II.: 2.000,- Ft
- Étkészlet+evőeszköz+pohár: 300,- Ft/fő
- Terítő: 500,- Ft/db (a bérlő tisztítja)

Törés esetén: 500,- Ft/db (tányér, pohár)

10.01.-03.31. (téli időszak)

- 0-45 fő 50.000,- Ft
- 46-80 fő 70.000,- Ft
- Konyha: 5.000,- Ft
- Melegítőkonyha: 5.000,- Ft
- Kisterem I.: 5.000,- Ft
- Kisterem II.: 3.000,- Ft
- Étkészlet+evőeszköz+pohár: 300,- Ft/fő
- Terítő: 500,- Ft/db (a bérlő tisztítja)

Családi rendezvény nem helybéliek esetén:

Alapdíj (nagyterem, illemhelyiségek, tisztítószerek, tisztító eszközök használata):

04.01.-09.30. (nyári időszak)

0-50 fő 80.000,- Ft
51-80 fő 160.000,- Ft

- Konyha: 5.000,- Ft
- Melegítőkonyha: 5.000,- Ft
- Kisterem I.: 3.000,- Ft
- Kisterem II.: 2.000,- Ft
- Étkészlet+evőeszköz+pohár: 300,- Ft/fő
- Terítő: 500,- Ft/db (a bérlő tisztítja)

Törés esetén 500 Ft/db (pohár, tányér)

10.01.-03.31. (téli időszak)

0-50 fő 100.000,- Ft
51-80 fő 180.000,- Ft
Konyha: 5.000,- Ft
Melegítőkonyha: 5.000,- Ft
Kisterem I.: 5.000,- Ft
Kisterem II.: 3.000,- Ft
Étkészlet+evőeszköz+pohár: 300,- Ft/fő
Terítő: 500,- Ft/db (a bérlő tisztítja)

Családi rendezvény helybélieknek/helybéli családtagja: gyermek, szülő (ballagás, bérmálás, keresztelő, születésnap):

Alapdíj(nagyterem, illemhelyiségek, tisztítószerek, tisztító eszközök használata):

04.01.-09.30. (nyári időszak)

0-25 fő 10.000,- Ft
26-50 fő 15.000,- Ft
51-75 fő 20.000,- Ft
75-80 fő 25.000,- Ft

- Konyha: 5.000,- Ft
- Melegítőkonyha: 5.000,- Ft
- Kisterem I.: 3.000,- Ft
- Kisterem II.: 2.000,- Ft
- Étkészlet+evőeszköz+pohár: 300,- Ft/fő
- Terítő: 500,- Ft/db (a bérlő tisztítja)

10.01.-03.31. (téli időszak)

0-25 fő 13.000,- Ft
26-50 fő 19.500,- Ft
51-75 fő 26.000,- Ft
75-80 fő 32.500,- Ft

- Konyha: 5.000,- Ft
- Melegítőkonyha: 5.000,- Ft
- Kisterem I.: 5.000,- Ft
- Kisterem II.: 3.000,- Ft
- Étkészlet+evőeszköz+pohár: 300,- Ft/fő
- Terítő: 500,- Ft/db (a bérlő tisztítja)

Törés esetén 500 Ft/db (pohár, tányér)

Halotti tor: terembér és egyéb eszközök bérlése: 5.000,- Ft/alkalom, kár keletkezése esetén annak megtérítésével.

Határidő: folyamatos
Felelős: Sabján Krisztián László polgármester
Kovácsné Horváth Anikó jegyző

c./ Tájékoztatás

Kovácsné Horváth Anikó: A Rendőrségről szóló 1994. évi XXXIV. törvény 8.§ (4) bek. értelmében a rendőrkapitány vagy kijelölt helyettese évente beszámol a rendőrkapitányság illetékességi területén működő települési önkormányzatok képviselő-testületének a település közbiztonságának helyzetéről, a közbiztonság érdekében tett intézkedésekről, és az azzal kapcsolatos feladatokról.
Lenti város rendőrkapitánya arról tájékoztatott, hogy a Lenti Rendőrkapitányság 2022. évi tevékenységének értékelésével kapcsolatos jelentést január hónap végéig kellett felterjeszteniük a Zala Megyei Rendőr-főkapitányság vezetője részére. Az értékelt időszak közbiztonsági helyzetét tartalmazó, érdemi beszámoló elkészítésére ezt követően van módjuk.

Az ülésen több napirendi pont nem szerepelt, a képviselő-testület tagjai részéről felvetés nem hangzott el, ezt követően Sabján Krisztián László polgármester megköszönte a jelenlévőknek a részvételt, és az ülést 14.45 órakor bezárta.

kmf.

Kovácsné Horváth Anikó
jegyző

Sabján Krisztián László
polgármester

Kulman Ferencné
jegyzőkönyv hitelesítő

Iklódbördőce Község Önkormányzata Képviselő-testülete 1/2023. (II. 28.) önkormányzati rendelete

a köztemetőkről és a temetkezés rendjéről

Iklódbördőce Község Önkormányzata Képviselő-testülete a temetőkről és a temetkezésről szóló 1999. évi XLIII. törvény 6. § (4) bekezdésében, 40. § (1) és (3) bekezdésében, 41. § (3) bekezdésében, 42. §-ában kapott felhatalmazás alapján az Alaptörvény 32. cikk (1) bekezdés a) pontjában és a Magyarország helyi önkormányzatairól szóló 2011. évi CLXXXIX. törvény 13. § (1) bekezdés 2. pontjában meghatározott feladatkörében eljárva a következőket rendeli el:

Általános rendelkezések

1. §

A rendelet célja, hogy Iklódbördőce község területén a helyi viszonyok figyelembevételével biztosítsa a tisztességes és méltó temetéshez, valamint a végtisztesség megadásához való jogot, szabályozza a temetők működési rendjét, a temető használatának szabályait.

2. §

(1) A rendelet hatálya Iklódbördőce község közigazgatási területén lévő valamennyi üzemelő köztemetőre (továbbiakban: temető) és a temetkezéssel kapcsolatos tevékenységekre terjed ki.

(2) A rendelet személyi hatálya kiterjed a temetők fenntartását, üzemeltetését, továbbá a temetkezési szolgáltatást végző személyekre, a temetkezési szolgáltatások igénybevevőire, illetőleg mindazokra a természetes és jogi személyekre, jogi személyiséggel nem rendelkező szervezetekre, akik a temetőn belül bármilyen tevékenységet végeznek, vagy a köztemetőben tartózkodnak.

(3) A temető használatának rendjére a temetőkről és a temetkezésről szóló 1999. évi XLIII. törvény (a továbbiakban: Tv.), továbbá a temetőkről és a temetkezésről szóló 1999. évi XLIII. törvény végrehajtásáról szóló 145/1999. (X. 1.) Korm. rendeletben (a továbbiakban: Vhr.) foglaltak az irányadóak.

A temetők fenntartása és üzemeltetése

3. §

(1) A településen működő temető: Iklódbördőce 030, 076 hrsz.

(2) A temető létesítésére, lezárására, megszüntetésére, újra-használatbavételére a Tv., továbbá a Vhr. rendelkezéseit kell alkalmazni.

(3) A temető fenntartása és üzemeltetése az önkormányzat feladata.

(4) Az önkormányzat felekezethez való tartozásra, vagy egyéb megkülönböztetésre tekintet nélkül lehetővé teszi az elhunyt eltemetését az általa fenntartott temetőben.

Temetési hely, sírhely

4. §

(1) A temetési hely koporsós temetés esetén
a) sírhely, amely lehet egyes sírhely, kettős sírhely,
b) gyermeksírhely,
c) sírbolt, kripta.

(2) Hamvasztásos temetés esetén a hamvakat tartalmazó urna temetési helye
a) urnasírhely,
b) urnasírbolt (urnakripta),
c) koporsós temetési helyen rátemetéssel.

(3) A temetési helybe
a) egyes sírba 1 koporsó és rátemetéssel 1 koporsó vagy 3 urna, vagy koporsós temetés nélkül összesen 6 urna,
b) kettős sír egy-egy részébe az egyes sírhelynek megfelelő számú koporsó, vagy urna,
c) gyermeksírba 1 koporsó, és rátemetéssel 2 urna
helyezhető el.

(4) A sírhely mérete
a) felnőtt egyes sírhely esetén 2,10 m hosszú, 2 m mély és 0,90 m széles,
b) felnőtt kettős sírhely esetén 2,10 m hosszú, 2 m mély és 1,90 m széles,
c) 10 éven aluli gyermek esetén a sírhely 1,30 m hosszú, 2 m mély, és 0,60 m széles,
d) urnasírhely esetén 0,8 m hosszú, 0,6 m széles, 1 m mély.

(5) Az urnasírbolt, urnakripta 1,0 m hosszú, 1,0 m széles, 0,50 m mély nagyságú.

(6) A sírhelynek legalább 0,60 m, a gyermek sírhelynek legalább 0,30 m távolságra kell lennie egymástól.

5. §

A temetési helyen elhelyezhető sírjel legnagyobb magassága 2 méter. E magassági méreten belül, a Tv. és a Vhr. rendelkezéseit figyelembe véve, sírjel az üzemeltető részére történő előzetes bejelentés után, külön engedély nélkül létesíthető.

A temető és a ravatalozó használatának és igénybevételének rendje

6. §

(1) Az elhunytat, ha az eltemettetőnek nincs a temetőben meglévő temetési hely felett rendelkezési joga, az elhalálozás ideje szerinti sorrendben a következő temetési helyre kell temetni.

(2) Az (1) bekezdéstől eltérően kell eljárni, ha
a) az elhunyt arról életében rendelkezett,
b) az eltemettető mozgásában korlátozott, vagy idős személy, annak érdekében, hogy a temetési helyet kedvezőbben megközelíthesse.

(3) A (2) bekezdésben foglalt eltérésre csak akkor kerülhet sor, ha a sírhely olyan sírhelytáblában található, amely használatba vételének a Tv. 10. § (3) bekezdésére tekintettel nincs akadálya.

7. §

(1) A 4. § (1) bekezdésben felsorolt temetési hely feletti rendelkezési jog és az újraváltás időtartamára a Vhr. vonatkozó előírásai az irányadók.

(2) A temetési hely feletti rendelkezési jog tartalmára vonatkozó szabályokat a Vhr. tartalmazza.

(3) A sírhely feletti rendelkezési jog megszerzéséért, valamint újraváltásáért díjat nem kell fizetni.

(4) A temetési hely feletti rendelkezési jog a Vhr.-ben foglalt kivétellel meghosszabbítható, újraváltható, az erre vonatkozó szabályokat a Vhr. tartalmazza.

8. §

Az önkormányzat a temetőkben az alábbi infrastrukturális feltételeket biztosítja:

a) hulladék rendszeres gyűjtése, elhelyezése és kezelése,
b) vízvételi lehetőség,
c) ravatalozó,
d) ravatalozóba szállított holttest hűtése,
e) illemhely,
f) temetőn kívüli parkoló,
g) temetőhöz vezető út, melynek gépjárművel is járhatónak kell lenni,
h) temető bekerítése vagy élő sövénnyel való ellátása,
i) temető területének, rendeltetésének és a hely jellegének megfelelő parkosítása, utak sorfásítása,
j) hulladéktároló.

9. §

(1) A 8. §-ban felsorolt létesítmények közül

a) a sírgondozás céljára a vizet bárki ingyenesen használhatja, a keletkezett hulladékot, koszorú- és virágmaradványt az erre kijelölt gyűjtőhelyen díjtalanul elhelyezheti,
b) a temetőben biztosított illemhelyet a temetőlátogató és a temetőben vállalkozási tevékenységet folytató díjtalanul használhatja.

(2) Az önkormányzat a temetőben lévő építmények, közművek, egyéb tárgyi és infrastrukturális létesítmények használatáért igénybevételi díjat nem kér.

(3) A temetőben vállalkozásszerűen munkát végzők által temető-fenntartási hozzájárulást fizetni nem kell.

(4) A temetőbe való behajtásért nem kell díjat fizetni.

10. §

(1) A temető használatának rendjére vonatkozó szabályokra a Tv.-ben és a Vhr.-ben foglaltak ebben a rendeletben foglalt eltérésekkel irányadóak.

(2) A temető nyitvatartási ideje: minden nap 7 - 20 óráig.

11. §

(1) A nyitvatartási idő alatt a temetőt bárki korlátozás nélkül látogathatja.

(2) A temetőben történő munkavégzést annak megkezdését megelőzően legalább 24 órával be kell jelenteni a polgármesternek, eltekintve a Vhr.-ben foglalt kivételektől.

(3) A temetőben történő munkavégzés során a Vhr.-ben foglaltakra tekintettel kell eljárni.

(4) A temetőben október 25. napjától november 3. napjáig munkavégzés nem folytatható.

(5) A temetőben csak a sírok, sírboltok, síremlékek díszítésére szolgáló tárgyak, virágok, koszorúk és egyéb kellékek helyezhetők el.

(6) Bármilyen hulladék, elszáradt virág, illetve koszorú csak a kihelyezett hulladékgyűjtő edényben helyezhető el.

(7) A temetőbe állatot bevinni tilos.

(8) A temető területén 12 éven aluli gyermek csak kísérő személlyel tartózkodhat.

12. §

(1) Elhunytat felravatalozni csak temetőben, az arra kijelölt helyen lehet. Ettől eltérni kizárólag az illetékes hatóság engedélyével lehet.

(2) A halott a ravatalozóban a szertartás megkezdése előtt legalább egy, de legfeljebb három órával korábban helyezhető el.

(3) A ravatalozó helyiséget a temetés előtt legalább egy órával ki kell nyitni. A felravatalozott koporsót a szertartás megkezdéséig nyitva lehet tartani, kivéve, ha a holttest erősen roncsolt állapotban van, vagy a zárt koporsó használatát a közegészségügyi szempontból indokolt.

(4) A fertőző betegségben elhunyt koporsóját légmentesen lezárt állapotban kell tartani, és biztosítani kell, hogy a koporsó közvetlen közelében senki sem tartózkodjon, azzal ne érintkezzen.

Záró rendelkezések

13. §

(1) E rendelet 2023. március 1. napján lép hatályba.

(2) Hatályát veszti a köztemetőkről és a temetkezés rendjéről szóló 4/2018. (IV. 18.) önkormányzati rendelet.

Iklódbördőce, 2023. február 27.

Sabján Krisztián László
polgármester

Kovácsné Horváth Anikó
jegyző

A rendelet kihirdetésének napja: *2023. február 28.*

Kovácsné Horváth Anikó
jegyző

Iklódbördőce Község Önkormányzata Képviselő-testülete 2/2023. (II. 28.) önkormányzati rendelete

az önkormányzat 2023. évi költségvetéséről

Iklódbördőce Község Önkormányzata Képviselő-testülete az Alaptörvény 32. cikk (2) bekezdésében meghatározott eredeti jogalkotói hatáskörében, az Alaptörvény 32. cikk (1) bekezdés f) pontjában meghatározott feladatkörében eljárva az önkormányzat 2023. évi költségvetéséről az alábbi rendeletet alkotja:

A rendelet hatálya

1. §

A rendelet hatálya az önkormányzatra terjed ki.

A költségvetés bevételei és kiadásai

2. §

(1) Az önkormányzat 2023. évi költségvetési bevételi főösszege 64.915 ezer Ft, kiadási főösszege 64.915 ezer Ft. A költségvetési bevételi főösszegen belül a működési bevétel 37.729 ezer Ft, a felhalmozási bevétel 29.186 ezer Ft. A költségvetési kiadási főösszegen belül a működési kiadás 32.817 ezer Ft, a felhalmozási kiadás 30.900 ezer Ft.

(2) A költségvetési kiadási főösszegen belüli kiemelt előirányzatok:

a) **működési kiadások: 32.817 ezer Ft**
- *aa)* személyi juttatások: 12.748 ezer Ft
- *ab)* munkaadókat terhelő járulékok és szociális hozzájárulási adó: 1.596 ezer Ft
- *ac)* dologi kiadások: 13.975 ezer Ft
- *ad)* ellátottak pénzbeli juttatásai: 1.240 ezer Ft
- *ae)* egyéb működési célú kiadások: 3.257 ezer Ft

b) **felhalmozási kiadások: 30.900 ezer Ft,** mely felújítási kiadás.

(3) Az önkormányzat 2023. évi költségvetési kiadásainak és bevételeinek működési célú egyenlege 4.912 ezer Ft, felhalmozási célú egyenlege – 1.713 ezer Ft.

(4) Az önkormányzat tartalékot nem határoz meg.

3. §

(1) Az önkormányzat jogcímenkénti költségvetési támogatását a rendelet *1. melléklete* alapján határozza meg a képviselő-testület.

(2) A működési és felhalmozási bevételek és kiadások előirányzatai mérlegszerű bemutatását önkormányzati szinten a *2. melléklet* szerint fogadja el a képviselő-testület.

(3) A költségvetési bevételeket és költségvetési kiadásokat rovatonként, valamint feladatok és kormányzati funkciók szerinti bontásban a *3. melléklet* részletezi.

(4) A bevételeket és kiadásokat kötelező és önként vállalt feladatok szerinti megosztásban a *4. melléklet* szerint határozza meg a képviselő-testület.

(5) Az előirányzat-felhasználási ütemtervet az *5. melléklet* szerint határozza meg az önkormányzat.

(6) A képviselő-testület a közvetett támogatásokat azok jellege, összege szerinti részletezettséggel a *6. melléklet* szerint hagyja jóvá.

(7) A képviselő-testület a tartalék előirányzatot a *7. melléklet* szerint fogadja el.

4. §

(1) A képviselő-testület az önkormányzat létszámkeretét 2 főben állapítja meg. A képviselő-testület a közfoglalkoztatottak létszámkeretét 1 főben határozza meg.

(2) További létszámbővítés csak a képviselőtestület döntése alapján, a szükséges anyagi fedezet biztosításával lehetséges.

(3) Az önkormányzat a több éves kihatással járó feladatokat költségvetésében nem határoz meg.

A költségvetés végrehajtásával kapcsolatos vegyes rendelkezések

5. §

(1) Az önkormányzat költségvetési gazdálkodására vonatkozó felelősségi szabályokat a 2011. évi CLXXXIX. törvény tartalmazza.

(2) Az önkormányzat az előző évi szabad pénzmaradványa terhére annak jóváhagyásáig kötelezettséget nem vállalhat.

(3) A polgármester felhatalmazást kap a költségvetésben meghatározott bevételek beszedésére és a jóváhagyott kiadások teljesítésére.

(4) A költségvetésben jóváhagyott feladatokat a végrehajtás során rangsorolni kell, elsőbbséget kell biztosítani az önkormányzat működésével összefüggő kiadásoknak. A működési kiadásokat időarányosan, beruházási és felújítási kiadásokat teljesítményarányosan kell kiutalni.

(5) Költségvetési kiadások a költségvetésben megállapított, vagy az év közben módosított kiadási előirányzatok mértékéig teljesíthetők. Többletfeladattal járó, vagy a költségvetési rendeletben nem szereplő új kötelezettségvállalás csak a források egyidejű biztosításával és az előirányzat emelésével egyidejűleg, a költségvetési rendeletmódosítást követően történhet.

(6) Az éves gazdálkodás során a gazdaságossági intézkedések eredményeként keletkező pénzügyi többleteket, illetve egyszeri bevételeket lehetőség szerint tartalékba kell helyezni a jövőbeni adósságszolgálat teljesítése érdekében.

(7) A képviselő-testület az év közben keletkezett megtakarítás, többletbevétel tárgyévi felhasználásának mértékéről, feltételeiről költségvetési rendeletének módosításával dönt.

(8) Az önkormányzat szabad pénzeszközeit lekötheti 2011. évi CXCV. törvényben meghatározottak figyelembevételével.

(9) A képviselő-testület – az önkormányzati bevételek növelése érdekében – felhatalmazza a polgármestert, hogy az átmenetileg szabad pénzeszközöket betétként elhelyezze. A lekötött pénzeszköz lekötési idejének meghosszabbításáról, illetve felmondásáról, a lekötött pénzeszköz összegének módosításáról a polgármester dönt.

(10) Az önkormányzat bevételeinek és kiadásainak módosítására és a kiadási előirányzatok közötti átcsoportosításra a polgármester az alábbiak szerint jogosult:

a) működési kiadásokra vonatkozóan a feladatok között a jóváhagyott előirányzatokon belül engedélyezhet átcsoportosítást,

b) a költségvetési cél megvalósítása érdekében indokolt esetben jogosult a működési kiadási és felhalmozási (beruházási és felújítási) célú kiadási előirányzatok közötti átcsoportosítások engedélyezésére.

(11) A hitelügyekkel kapcsolatos hatáskörök kizárólagosan a képviselő-testületet illetik meg.

(12) A Csömödéri Közös Önkormányzati Hivatalban foglalkoztatott köztisztviselők vonatkozásában az illetményalap 2023. évre megállapított összege 46.380,- Ft.

6. §

A bevételek beszedésekor és a kiadások teljesítésekor készpénzkímélő fizetési módot kell alkalmazni. A kiadások készpénzben történő teljesítésére az alábbi esetekben kerülhet sor, figyelemmel a Csömödéri Közös Önkormányzati Hivatal pénzkezelési szabályzatában meghatározott összeghatárra és a készpénzkímélő fizetési módok előnyben részesítésének követelményére:

a) vásárlási előleg: készpénzes beszerzésekre,

b) kiküldetés költségre: kiküldetési rendelvény alapján,

c) üzemanyag vásárlás,

d) postaköltség,

e) fizetési előleg,

f) önkormányzati rendelet alapján megítélt szociális ellátás kifizetése,

g) indokolt esetben munkabér (közalkalmazott, köztisztviselő, munkavállaló, közfoglalkoztatott),

h) kivételesen indokolt esetben vezető által adott írásbeli engedély alapján a fenti jogcímeken kívül, készpénz elszámolásra történő kiadása esetében.

7. §

(1) Az önkormányzat tárgyévi költségvetése függvényében az alábbi egyéb támogatásokat nyújthatja a községben élő gyermekek, családok, az önkormányzatnál, közös hivatalnál foglalkoztatott köztisztviselők, közalkalmazottak, közfoglalkoztatottak részére:

a) karácsonyi támogatás,

b) 0-14 éves korig mikulás-napi támogatás,

c) óvoda-, iskolakezdési támogatás: óvodai, általános iskolai, középiskolai jogviszonnyal rendelkező gyermekek, felsőoktatási intézmény nappali tagozatán tanulmányokat folytatók részére,

d) tankönyvtámogatás,

e) bölcsődés, óvodás, általános iskolai, középiskolai tanulók és gyermekek részére:

ea) étkezési térítési díjkedvezmény,

eb) utazási költségtérítés

f) tűzifa támogatás.

(2) A képviselő-testület az (1) bekezdésben felsorolt támogatásokat pénzben vagy természetben – vásárlási utalvány, ajándékcsomag formájában – nyújthatja jövedelemre tekintet nélkül, hivatalból.

(3) A képviselő-testület az egyéb támogatásokat egyidejűleg több formában is nyújthatja.

(4) A támogatás nyújtása előtt a képviselő-testület meghatározza a támogatásra jogosultak körét, a támogatás nyújtásának módját és annak összegét vagy értékét.

(5) Az (1) bekezdésben adható támogatások nyújtásakor nem kell a közigazgatási és hatósági eljárás általános szabályairól szóló törvény szerinti döntést (egyedi határozatot) hozni.

(6) A támogatás átvételéről a bizonylati rend szabályai szerinti nyilvántartást kell vezetni, a támogatás átvételét a jogosultak aláírásukkal igazolják.

(7) Az étkezési térítési díjkedvezményt az önkormányzat az étkeztetést biztosító intézmény részére fizeti ki, számla ellenében.

Záró rendelkezések

8. §

(1) A képviselő-testület tudomásul veszi a polgármester e rendelet hatálybalépéséig a 2023. évi költségvetési rendeletnek megfelelően a bevételek és kiadások teljesítése érdekében tett intézkedéseit.

(2) A 2023. január 1. és e rendelet hatályba lépése közötti időszakban beszedett bevételek, teljesített kiadások a költségvetés részét képezik
(3) A rendelet a kihirdetését követő napon lép hatályba, rendelkezéseit a 2023. költségvetési év során kell alkalmazni.

Iklódbördőce, 2023. február 27.

Kovácsné Horváth Anikó
jegyző

Sabján Krisztián László
polgármester

A rendelet kihirdetésének napja: 2023. február 28.

Kovácsné Horváth Anikó
jegyző

1. melléklet a 2/2023. (II.28.) önkormányzati rendelethez

IKLÓDBÖRDŐCE

KÖZSÉG ÖNKORMÁNYZATA 2023. ÉVI KÖLTSÉGVETÉSI TÁMOGATÁSA JOGCÍMENKÉNT

adatok Ft-ban!

Hozzájárulás jogcíme	2023. évi bevétel			
	létszám	mutató	Normatíva Ft/fő	Hozzájárulás Ft-ban
I. Helyi önkormányzatok működésének általános támogatása				15 664 767
B111 település-üzemeltetéshez kapcsolódó feladataellátás támogatása				15 664 767
1.1 zöldterület gazdálkodással kapcsolatos feladatok ellátásának támogatása				2 017 792
1.2 közvilágítás fenntartásának támogatása				1 382 455
1.3 köztemető fenntartással kapcsolatos feladatok támogatása				298 252
1.4 közutak fenntartásának támogatása				543 766
1.5 közvilágítás kiegészítő támogatás				
1.6 egyéb önkormányzati feladatok támogatása				9 700 924
1.7 polgármestrei illetményhez és költség térítéshez nyújtott támogatás				1 721 578
III. Települési önkormányzatok szociális és gyermekjóléti feladatainak támogatása				9 933 483
B1131 Szociális feladatok ellátása				9 775 023
szociális és gyermekjóléti feladatainak egyéb támogatása				4 632 723
falugondnoki szolgáltatás támogatása		12		5 142 300
szociális ágazati pótlék				
B1132 Szüidei étkeztetés támogatása				158 460
IV. Települési önk. kulturális feladatainak támogatása				2 566 964
B114 Települési önkormányzatok támogatása a nyilvános könyvtári ellátási és a közművelődési feladatokhoz				2 270 000
B114 Települési önkormányzatok bértámogatása a nyilvános könyvtári ellátási és a közművelődési feladatokhoz				296 964
V. Pályázatos támogatás				0
B115 Önkormányzatok kiegészítő támogatásai				0
szociális tüzelőanyag támogatás				
lakossági víz-csatorna támogatás				
Állami hozzájárulás összesen:				**28 165 214**

2. melléklet a 2/2023.(II.28.) önkormányzati rendelethez

IKLÓDBÖRDŐCE KÖZSÉG ÖNKORMÁNYZATA 2023. ÉVI ÖSSZESÍTETT MÉRLEG

BEVÉTELEK - KIADÁSOK

adatok Ft-ban!

		Megnevezés	2021. évi tény	2022. évi várható	Eredeti előirányzat	Módosított előirányzat 1.	Módosított előirányzat 2.	Módosított előirányzat 3.
I. KIADÁSOK			*71 917*	*82 417 641*	*64 915 552*			
	K1	Személyi juttatások	11763	13 732 851	12 748 100			
	K2	Munkaadókat terhelő járulékok és szociális hozzájárulási adó	1643	1 723 113	1 596 393			
	K3	Dologi kiadások	13057	15 014 152	13 975 000			
	K4	Ellátottak pénzbeli juttatásai	761	1 273 300	1 240 000			
	K5	Egyéb működési célú kiadások	2968	3 687 217	3 257 277			
	K1-K5	**Működési kiadások**	**30192**	**35 430 633**	**32 816 770**	**0**	**0**	**0**
	K6	Beruházások	2754	387 993				
	K7	Felújítások	37022	45 526 819	30 899 704			
	K8	Egyéb felhalmozási kiadás	964	74 974				
	K7-K9	**10. Felhalmozási kiadások**	**40740**	**45 989 786**	**30 899 704**	**0**	**0**	**0**
A.		**Költségvetési kiadások összesen**	**70 932**	**81 420 419**	**63 716 474**	**0**	**0**	**0**
II. BEVÉTELEK			*100 313*	*91 148 844*	*64 915 552*			
	B1	Működési célú támogatások államháztartáson belülről	30682	31 894 358	29 963 411			
	B3	Közhatalmi bevételek	1303	1 975 393	2 017 000			
	B4	Működési bevételek	256	414 073	1 187 010			
	B6	Működési célú átvett pénzeszközök		35 000	0			
		Működési bevételek	**32241**	**34 318 824**	**33 167 421**	**0**	**0**	**0**
	B2	Felhalmozási célú támogatások államháztartáson belülről	61677	21 774 928	21 774 928			
	B5	Felhalmozási bevételek	825					
	B7	Felhalmozási célú átvett pénzeszközök	123	5 500 196	1 242 000			
		Felhalmozási bevételek	**62625**	**27 275 124**	**23 016 928**	**0**	**0**	**0**
B.		**Költségvetési bevételek összesen**	**94 866**	**61 593 948**	**56 184 349**	**0**	**0**	**0**
C.		**Költségvetési bevételek és kidások egyenlege A-B**	**-23 934**	**19 826 471**	**7 532 125**	**0**	**0**	**0**
III. FINANSZÍROZÁSI BEVÉTELEK								
	B814	Államháztartáson belüli megelőlegezés	997	1 159 078				
	B811	Hitel-, kölcsönfelvétel államháztartáson kivülről	0	0				
	B8131	Maradvány igénybevétele	4450	28 395 818	8 731 203			
	B8	**4. Finanszírozási BEVÉTELEK összesen**	**5447**	**29 554 896**	**8 731 203**	**0**	**0**	**0**
IV. FINANSZÍROZÁSI KIADÁSOK								
	K911	Hitel-, kölcsöntörlesztés államháztartáson kivülre						
	K914	Államháztartáson belüli megelőlegezés visszafizetés	985	997 222	1 199 078			
	K9	**3. Finanszírozási KIADÁSOK összesen**	**985**	**997 222**	**1 199 078**	**0**	**0**	**0**

3. melléklet a 2/2023.(II.28.) önkormányzati rendelethez

Iklódbördőce Önkormányzat 2023. évi
<u>működési, felhalmozási bevételei és kiadásai rovatonként</u>

adatok Ft-ban!

BEVÉTELEK	Előirányzat Eredeti	Módosított		
B1 Működési célú tám. államháztartások belülről	**29 963 411**			
B11Önkormányzatok műk. tám.	28 165 214			
B16Egyéb működési célú támogás Elkülönített állami pénzalapoktól	1 798 197			
B3 Közhatalmi bevételek	**2 017 000**	0		
B343 Kommunális adó	410 000			
B351Értékesítési és forgalmi adók(helyi iparűzési adó)	1 600 000			
B36Egyéb közhatalmi bevételek	7 000			
B4 Működési bevételek	**1 187 010**			
B6 Működési célú átvett pénzeszközök				
Költségvetési működési bevételek összesen:	33 167 421	0	0	
B8 Finanszírozási bevételek	2 561 723	0		
B814 Megelőlegezés				
B813Maradvány igénybevétele	2 561 723			
<u>MŰKÖDÉSI BEVÉTELEK MINDÖSSZESEN:</u>	**35 729 144**	**0**	**0**	
B2 Felhalmozási célú támogatások	21 774 928			
B5 Felhalmozási bevételek				
B52 Ingatlan értékesítés				
B7 Felhalmozási célú átvett pénzeszközök	1 242 000			
B73Egyéb felhalmozási célú átvett pénzeszközök				
Költségvetési felhalmozási bevétel összesen:	23 016 928	0	0	
B8 Finanszírozási bevételek	**6 169 480**			
B811Hitel-, kölcsönfelvétel államháztartáson kivülről				
B813Maradvány igénybevétele	6 169 480			
B817 Bankbetét megszüntetés				
<u>FELHALMOZÁSI BEVÉTELEK MINDÖSSZESEN:</u>	**29 186 408**	**0**	**0**	
<u>BEVÉTELEK MINDÖSSZESEN</u>	***<u>64 915 552</u>***	***<u>0</u>***		

adatok Ft-ban

Kormányzati funkció megnevezése	Létszám	Összes kiadás				Ebből K1 személyi juttatás				K2 Munkaadókat terh. jár.				K 3 Dologi kiadások			
		Eredeti	Módos.	Módos.		Eredeti	Módos.	Módos.		Eredeti	Módos.	Módos.		Eredeti	Módos.	Módos.	
Önkományzatok és önk. hiv. ig. tev.	5	8 214 886				5 482 200				712 686				2 020 000			
Köztemető-fenntartás és működtetés		475 000												475 000			
Önkormányzati vagyonnal való gazd.		360 000												360 000			
Települési ivóvizellátás		0												0			
Közutak, hidak üzemeltetése, fennt.		115 000												115 000			
Vezetékes műsorelosztás		350 000												350 000			
Nem veszélyes települési hulladék		800 000												800 000			
Szennyviz gyűjtés, elhelyezés		0												0			
Közvilágítás		920 000												920 000			
Zöldterület-kezelés		921 000				195 000				26 000				700 000			
Város- és községgazd.		610 000												610 000			
Háziorvosi alapellátás		0												0			
Fogorvosi alapellátás		440 000												440 000			
Könyvtári szolgáltatás		235 000				94 000				11 000				130 000			
Közművelődési tev. támogatása	1	4 683 000				1 883 000				263 000				2 537 000			
Falugondnoki szolgátatás	1	6 846 000				4 028 000				513 000				2 305 000			
HOSSZÚ közfoglalkoztatás	1	1 451 860				1 044 000				67 860				340 000			
Közművelődés bértámogatás		24 747				21 900				2 847				0			
Szünidei gyermekétk.		243 000												243 000			
Szociális tüzifa		1 630 000												1 630 000			
K1-3 ÖSSZESEN:	**8**	**28 319 493**	**0**	**0**		**12 748 100**	**0**	**0**		**1 596 393**	**0**	**0**		**13 975 000**	**0**	**0**	
Ellátottak pénzbeli juttatásai																	
K48 Egyéb nem intézményi ellátások		1 240 000															
rendkívüli települési támogatás		900 000															
jövedelempótló rendszeres támogatás																	
települési lakhatási támogatás		90 000															
gyógyszertámogatás		0															
köztemetés																	
egyéb, önkormányzati rendeletben megállapított pénzbeli támogatás		250 000															
K4 Ellátottak pénzeli juttat. össz.:		**1 240 000**		0		0	0	0		0	0	0		0	0	0	

Egyéb működési célú kiadások																	
Lenti Rendelőintézet		80 000															
Szoc .Társulás Lovászi		109 525															
Lenti Kistérség Többcélú Társulása		912 000															
Előző évi állami tám. visszaf.		215 000															
Bursa Hungarica ösztöndíj		200 000															
Csömödér (háziorvos, védőnő)		1 445 477															
Óvoda nevelés finanszirozás		295 275															
Általános tartalék																	
Céltartalék																	
K5 Egyéb működési célú összesen:		**3 257 277**	0	0		0	0	0		0	0	0		0	0	0	
MŰK. KIAD. ÖSSZESEN:		**32 816 770**	0	0													
MŰK. BEV. ÖSSZESEN:		**35 729 144**															
MŰK. ÖSSZEGEK EGYENLEGE:		**2 912 374**	0	0													
FELHALMOZÁSI KIADÁSOK																	
K6 Beruházások																	
K7 Felújítások		**30 899 704**															
VP6-7.2.1.1-21 Külterületi utak 0105.hrsz		24 730 224															
ZP-1-21*/8331 742,645,676/2,1056 hrsz.		6 169 480															
K8 Egyéb felhalmozási kiadások																	
FELHALM. KIAD. ÖSSZESEN:		**30 899 704**	0	0													
FELHALM. BEV. ÖSSZESEN:		**29 186 408**															
FELHALM. ÖSSZ. EGYENLEGE:		**-1 713 296**	0														
K9 Finanszírozási kiadások		**1 199 078**															
K914 megelőlegezés visszafizetés		1 199 078															
KIADÁSI FŐÖSSZEG:		**64 915 552**	0	0													
BEVÉTELI FŐÖSSZEG:		**64 915 552**	0	0													
A FŐÖSSZEGEK EGYENLEGE:		**0**	0	0													

Falugondnoki szolgálat 2023 évi költségvetése

107055 Falugondnoki szolgáltatás Iklódbördőce

adatok Ft-ban

BEVÉTELEK		2023 évi		
		eredeti ei.		
B1-7 Költségvetési bevételek		**5 142 300**		
B1	Működési célú támogatás			
B1131	normatív állami támogatás	5 142 300		
B 8 finanszírozási bevételek		**1 703 700**	-	
B813	**Maradvány igénybevétele**			
B8131	Előző évi költségvetési m.		-	
B81	**Belföldi finanszírozási**	**1 703 700**		
B816	Központi, irányítószervi			
	kiegészitő támogatás			
	műk. célú tám.			
	önkormányzati hj.	1 703 700		
BEVÉTELEK ÖSSZESEN:		**6 846 000**	-	

KIADÁSOK				
Személyi juttatások				
K1101	törvény szerinti illetmény	3 748 000		
K1107	béren kivüli juttatás	100 000		
K1109	közlekedési költségtérítés			
K1110	egyéb költségtérítés			
K1113	foglalkoztatottak egyéb			
K122	munkavégzésre ir. jogv. nem	180 000		
K123	egyéb külső személyi juttatás			
K1 SZEMÉLYI JUTTATÁSOK ÖSSZESEN:		**4 028 000**	-	
K2 Munkaadót terhelő járulékok		**513 000**		
Dologi kiadások				
K31 Készlet beszerzés		**1 000 000**	-	
K311	szakmai anyagok beszerzése			
K312	üzemeltetési anyagok beszerzés	1 000 000		
K32 Kommunkkációs szolgáltatás		**25 000**	-	
K321	informatikai szolgáltaások			
K322	egyéb kommunkációs szolg.	25 000		
				-
K3 3Szolgáltatási kiadások		**700 000**		
K331	közüzemi díjak			
K334	karbantartási szolgáltatások	400 000		
K336	szakmai tevékenységet segítő			
K337	egyéb szolgáltatások	300 000		
K34 Kiküldetések				
K341	kiküldetések, reklám propag			
K35 Különféle bef. és egyéb dologi		**580 000**		
K351	Müködés célú áfa	550 000		
K353	hitel kamat			
K355	egyéb dologi kiadás	30 000		
K3 DOLOGI KIADÁSOK ÖSSZESEN:		**2 305 000**		
K1-3	***KÖLTSÉGVETÉSI KIADÁSOK***			
K6	***Beruházás***			
KIADÁSOK ÖSSZESEN:		**6 846 000**	-	

Védőnői szolgálat 2023. évi költségvetés

(074031 Család és nővédelmi eü. gondozás.)

adatok Ft-ban

BEVÉTELEK		*Eredeti*	*Módosítás*	
B1-7 Költségvetési bevételek		**5 162 810**	-	-
B16 Költségvetési bevételek	Működési célú támogatás			
NEAK által		4 113 504		
Önkormányzati hozzájárulás		**1 049 306**		
	Csömödér Önkormányzat	552 841		
	Iklódbördőce Önkormányzat	276 420		
	Kissziget Önkormányzat	155 487		
	Zebecke Önkormányzat	64 558		
B 8 finanszírozási bevételek				
előző évi pénzmaradvány				
MŰKÖDÉSI BEVÉTELEK ÖSSZESEN:		**5 162 810**	-	
BEVÉTELEK ÖSSZESEN:		**5 162 810**	-	-

KIADÁSOK		Eredeti	Módosítás	
Személyi juttatások				
K1101	törvény szerinti illetmény	4 053 336		
K1107	béren kívüli juttatás			
K1109	közlekedési költségtérítés	90 000		
K1110	egyéb költségtérítés			
K1113	foglalkoztatottak egyéb személyi			
K122	munkavégzésre ir. jogv. nem saját dolgozó			
K123	egyéb külső személyi juttatás			
K1 SZEMÉLYI JUTTATÁSOK ÖSSZESEN:		**4 143 336**	-	-
K2 Munkaadót terhelő járulékok		**526 932**		
Dologi kiadások				
K31 Készlet beszerzés		**15 000**	-	-
K311	szakmai anyagok beszerzése	5 000		
K312	üzemeltetési anyagok beszerzés	10 000		
K32 Kommunkkációs szolgáltatás		**94 000**	-	-
K321	Internet, VITAREX	70 000		
	- telefon költsége			
K321	informatikai szolgáltatások			
K322	egyéb kommunkációs szolg.	24 000		
K33 Szolgáltatási kiadások		**273 542**	-	-
K331	közüzemi díjak	178 542		
K334	karbantartási szolgáltatások			
	Áram	40 776		
	Gáz	128 045		
	Víz	9 721		
K334	karbantartási szolgáltatások			
K337	egyéb szolgáltatások	95 000		
K34 Kiküldetések		**10 000**		
K341	kiküldetések, reklám propag	10 000		
K35 Különféle bef. és egyéb dologi		**100 000**	-	-
K351	működési célú áfa	100 000		
K355	egyéb dologi kiadás	-		
	reprezentáció			
K3 DOLOGI KIADÁSOK ÖSSZESEN:		**492 542**	-	
K1-3	***KÖLTSÉGVETÉSI KIADÁSOK***	**5 162 810**	-	-
K9	***Finanszírozási kiadások***			
KIADÁSOK ÖSSZESEN:		**5 162 810**	-	-

Háziorvosi alapellátás 2023. évi költségvetés

072111 háziorvosi alapellátás

adatok Ft-ban

BEVÉTELEK		*Eredeti*	*Módosítás*	
B1-7 Költségvetési bevételek		**20 433 294**	-	-
B16 Költségvetési bevételek	Működési célú támogatás			
NEAK által		**15 995 496**		
Önkormányzati hozzájárulás		**4 437 798**	-	-
	Csömödér Önkormányzat	2 338 112		
	Iklódbördőce Önkormányzat	1 169 056		
	Kissziget Önkormányzat	657 594		
	Zebecke Önkormányzat	273 036		
B 8 finanszírozási bevételek				
előző évi pénzmaradvány				
MŰKÖDÉSI BEVÉTELEK ÖSSZESEN:		**20 433 294**		
BEVÉTELEK ÖSSZESEN:		**20 433 294**	-	-

KIADÁSOK		Eredeti	Módosítás	
Személyi juttatások				
K1101	törvény szerinti illetmény	6 024 084		
K1107	béren kivüli juttatás			
K1109	közlekedési költségtérítés	200 000		
K1110	egyéb költségtérítés			
K1113	foglalkoztatottak egyéb személyi			
K122	munkavégzésre ir. jogv. nem saját dolgozó	840 000		
K123	egyéb külső személyi juttatás			
K1 SZEMÉLYI JUTTATÁSOK ÖSSZESEN:		**7 064 084**	-	-
K2 Munkaadót terhelő járulékok		**790 000**		
Dologi kiadások		12 579 210	-	-
K31 Készlet beszerzés		**455 000**	-	-
K311	szakmai anyagok beszerzése	105 000		
K312	üzemeltetési anyagok beszer	350 000		
K32 Kommunkkációs szolgáltatás		**250 000**	-	-
K321	Internet,	200 000		
	- telefon költsége			
K321	informatikai szolgáltatások			
K322	egyéb kommunkációs szolg.	50 000		
K33 Szolgáltatási kiadások		**11 702 000**	-	-
K331	közüzemi díjak	285 000		
K334	karbantartási szolgáltatások			
	Áram	85 000		
	Gáz	155 000		
	Víz	45 000		
K334	karbantartási szolgáltatások	-		-
K336	Szakmai tevékenységet segítő szolg.	11 340 000		
K337	egyéb szolgáltatások	77 000		
K34 Kiküldetések				
K341	kiküldetések, reklám propag			
K35 Különféle bef. és egyéb dologi		**172 210**	-	-
K351	működési célú áfa	162 210		
K355	egyéb dologi kiadás	10 000		
	hitel kamat			
K3 DOLOGI KIADÁSOK ÖSSZESEN:		**12 579 210**	-	
K1-3	*KÖLTSÉGVETÉSI KIADÁSOK*	**20 433 294**	-	-
K6	*Beruházások*	-	-	-
K63	*Informatikai eszközök beszerzés*			
K64	*Egyéb tárgyi e. beszerzése*			
K67	*Beru. célú előzetesen felsz. áfa*			
K9	***Finanszírozási kiadások***			
KIADÁSOK ÖSSZESEN:		**20 433 294**	-	-

Csömödéri Közös Önkormányzati Hivatal 2023. évi

adatok Ft-ban

BEVÉTELEK		*Eredeti*	*Módosítás*	
B1-7 Költségvetési bevételek		**1 458 700**	-	
B4 Működési bevételek	Működési bevételek	**340 000**		
B403	Közvetített szolgáltatások	340 000		
B16		**1 118 700**		
	OGY választás és népszavazás			
	KSH népszámlálás			
	Önkormányzattól	1 118 700		
B8 finanszírozási bevételek		**65 680 917**	-	-
B813	**Maradvány igénybevétele**	**9 831 502**		
B8131	Előző évi költségvetési m.			
B81	**Belföldi finanszírozási bevételek**	**55 849 415**		
B816	Központi, irányítószervi támogatás	55 849 415		
MŰKÖDÉSI BEVÉTELEK ÖSSZESEN:		**65 680 917**	-	-
BEVÉTELEK ÖSSZESEN:		**67 139 617**	-	-

KIADÁSOK		Eredeti	Módosítás	
Személyi juttatások				
K1101	törvény szerinti illetmény	36 420 880		
K1102	Jutalom	3 500 000		
K1106	Jubileumi jutalom	-		
K1107	béren kivüli juttatás	1 757 500		
K1109	közlekedési költségtérítés	900 000		
K1110	egyéb költségtérítés	-		
K1113	foglalkoztatottak egyéb személyi	100 000		
K122	munkavégzésre ir. jogv. nem saját dolgozó	4 123 500		
K123	egyéb külső személyi juttatás	100 000		
K1 SZEMÉLYI JUTTATÁS		**46 901 880**	-	-
K2 MUNKÁLTATÓT TERHELŐ JÁRULÉK		**7 842 737**		
K31 Készlet beszerzés		**4 000 000**	-	-
K311	szakmai anyagok beszerzése	1 000 000		
K312	üzemeltetési anyagok beszerzés	3 000 000		
K32 Kommunkkációs szolgáltatás		**850 000**	-	-
K321	informatikai szolgáltatások	350 000		
K322	egyéb kommunkációs szolg.	500 000		
K3 3Szolgáltatási kiadások		**4 597 115**	-	-
K331	közüzemi díjak	2 200 000		
K334	karbantartási szolgáltatások	1 000 000		
K336	szakmai tevékenységet segítő	100 000		
K337	egyéb szolgáltatások	1 297 115		
K34 Kiküldetések		**160 000**		
K341	kiküldetések, reklám propaganc	160 000		
K35 Különféle bef. és egyéb dologi		**2 585 000**	-	-
K351	működési célú áfa	2 580 000		
K355	egyéb dologi kiadás	5 000		
K3 DOLOGI KIADÁSOK ÖSSZESEN:		**12 192 115**	-	-
K5 Egyéb dologi kiadások		**202 885**		
K6	*Beruházások*	-	-	-
K63	*Informatikai eszközök beszerzés*			
K64	*Egyéb tárgyi e. beszerzése*			-
K67	*Beru. célú előzetesen felsz. áfa*			-
K7	*Felújítás*	-	-	-
K71	*Felújítás*			-
K74	*Felújítás áfa*			-
K1-3	*KÖLTSÉGVETÉSI KIADÁSOK*	**66 936 732**		
K9	*Finanszírozási kiadások*			
KIADÁSOK ÖSSZESEN:		**67 139 617**	-	-

4. melléklet a 2/2023. (II.28.) önkormányzati rendelethez

IKLÓDBÖRDŐCE KÖZSÉG ÖNKORMÁNYZATA 2023. ÉVI BEVÉTELEI ÉS KIADÁSAI

KÖTELEZŐ ÉS ÖNKÉNT VÁLLALT FELADATOK

adatok Ft-ban !

	Megnevezés	Kötelező feladat	Önként vállalt feladat	Összesen
		Eredeti előirányzat		
I.	**Működési kiadások**			
1.	Személyi juttatások	12 748 100		12 748 100
2.	Munkaadókat terhelő járulékok és szociális hozzájárulási adó	1 596 393		1 596 393
3.	Dologi kiadások	13 975 000		13 975 000
4.	Ellátottak pénzbeli juttatásai	1 240 000		1 240 000
5.	Egyéb működési célú kiadások	3 257 277		3 257 277
6.	**Költségvetési kiadások**	**32 816 770**	**0**	**32 816 770**
7.	Finanszírozási kiadás	0		0
9.	**Működési célú kiadások összesen**	**32 816 770**	**0**	**32 816 770**
II.	**Felhalmozási kiadások**			
1.	Beruházások	0		0
2.	Felújítások	30 899 704		30 899 704
3.	Egyéb felhalmozási célú kiadások			
4.	**Költségvetési kiadások**	**30 899 704**	**0**	**30 899 704**
5.	Finanszírozási kiadás	0		0
6.	**Felhalmozási célú kiadások összesen**	**30 899 704**	**0**	**30 899 704**
III.	**Összes kiadás**			
8.	Költségvetési kiadás	63 716 474	0	63 716 474
9.	Finanszírozási kiadás	1 199 078	0	1 199 078
A.	**KIADÁSOK ÖSSZESEN I.+II+III.**	**64 915 552**	**0**	**64 915 552**

	Megnevezés	Kötelező feladat	Önként vállalt feladat	Összesen
		Eredeti előirányzat		
I.	**Működési bevételek**			
1.	Működési célú támogatások	29 963 411		29 963 411
2.	Közhatalmi bevétel	2 017 000		2 017 000
3.	Működési bevétel	1 187 010		1 187 010
4.	Működési célú átvett pénzeszköz	0		0
5.				
6.	**Költségvetési bevételek**	**33 167 421**	**0**	**33 167 421**
7.	Egyenleg (- hiány, + többlet)	350 651	0	350 651
8.	Belső finanszírozási bevétel	2 561 723		2 561 723
9.	Külső finanszírozási bevétel	0		0
11.	**Működési célú bevételek összesen**	**35 729 144**	**0**	**35 729 144**
II.				
1.	Felhalmozási célú támogatások	21 774 928		21 774 928
2.	Felhalmozási bevétel			
3.	Felhalmozási célú átvett pénzeszköz	1 242 000		1 242 000
4.	**Költségvetési bevételek**	**23 016 928**	**0**	**23 016 928**
5.	Egyenleg (- hiány, + többlet)	-7 882 776	0	-7 882 776
6.	Belső finanszírozási bevétel	6 169 480		6 169 480
7.	Külső finanszírozási bevétel			
8.	**Felhalmozási célú bevételek összesen**	**29 186 408**	**0**	**29 186 408**
III.	**Összes bevétel**			
10.	Költségvetési bevétel	56 184 349	0	56 184 349
11.	Egyenleg (- hiány, + többlet)	-7 532 125	0	-7 532 125
12.	Belső finanszírozási bevétel	8 731 203	0	8 731 203
13.	Külső finanszírozási bevétel		0	0
B.	**BEVÉTELEK ÖSSZESEN I.+II+III.**	**64 915 552**	**0**	**64 915 552**

5. melléklet a 2/2023. (II.28.) önkormányzati rendelethez

IKLÓDBÖRDŐCE KÖZSÉG ÖNKORMÁNYZATA 2023. ÉVI ELŐIRÁNYZAT FELHASZNÁLÁSI TERVE

adatok EFt-ban!

	Megnevezés	január	február	március	április	május	június	július	augusztus	szeptember	október	november	december	Összesen
1.	**Bevételek**													
2.	Működési célú támogatás	2 500	2 521	2 521	2 453	2 496	2 496	2 496	2 496	2 496	2 496	2 496	2 496	**29 963**
3.	Felhalmozási célú támogatás					21 775								**21 775**
4.	Közhatalmi bevétel			650		717				650				**2 017**
5.	Működési bevétel			237		237			238	238	237			**1 187**
6.	Felhalmozási bevétel													**0**
7.	Működési célú átvett pénzeszköz													**0**
8.	Felhalmozási célú átvett pénzeszköz	105	104	104	105	103	103	103	103	103	103	103	103	**1 242**
9.	Finanszírozási bevételek	8 731												**8 731**
	BEVÉTELEK ÖSSZESEN	**11 336**	**2 625**	**3 512**	**2 558**	**25 328**	**2 599**	**2 599**	**2 837**	**3 487**	**2 836**	**2 599**	**2 599**	**64 915**
11.	**Kiadások**													
12.	Személyi juttatások	1 062	1 062	1 066	1 062	1 062	1 062	1 062	1 062	1 062	1 062	1 062	1 062	**0**
13.	Munkaadókat terhelő járulékok és szociális hozzájárulási adó	133	133	133	133	133	133	133	133	133	133	133	133	**12 748**
14.	Dologi kiadások	1 165	1 165	1 165	1 165	1 165	1 165	1 165	1 165	1 165	1 165	1 165	1 160	**1 596**
15.	Ellátottak pénzbeni juttatása	103	103	103	103	103	103	103	103	103	103	103	107	**13 975**
16.	Egyéb működési célú kiadások	271	271	271	271	271	271	271	271	271	273	273	272	**1 240**
17.	Beruházások													**3 257**
18.	Felújítások			24 730		6 170								**0**
19.	Egyéb felhalmozási célú kiadások													**30 900**
20.	Finanszírozási kiadások	1 199												**0**
21.	**KIADÁSOK ÖSSZESEN**	**3 933**	**2 734**	**27 468**	**2 734**	**8 904**	**2 734**	**2 734**	**2 734**	**2 734**	**2 736**	**2 736**	**2 734**	**1 199**
														64 915

6. melléklet a 2/2023. (II.28.) önkormányzati rendelethez

IKLÓDBÖRDŐCE KÖZSÉG ÖNKORMÁNYZATA 2023. ÉVI KÖZVETETT TÁMOGATÁSOK JOGCÍMEI ÉS ÖSSZEGEI

adatok Ft-ban

Megnevezés	2023. terv
1. Építményadó mentesség, kedvezmény	
2. Épület után fizetett idegenforgalmi adó mentesség, kedvezmény	
3. Magánszemélyek kommunális adó mentesség, kedvezmény	
4. Telekadó mentesség, kedvezmény	
B34. Vagyoni típusú adók	
1. Állandó jelleggel végzett iparűzési tevékenység után fizetendő helyi iparűzési adó mentesség, kedvezmény	*7 200*
2. Ideiglenes jelleggel végzett tevékenység után fizetendő helyi iparűzési adó mentesség, kedvezmény	
B351. Értékesítési és forgalmi adók	7 200
1. Gépjárműadó mentesség és kedvezmény	
B354. Gépjárműadók	
1. Talajterhelési díj mentesség és kedvezmény	*186 300*
B355. Egyéb áruhasználati és szolgáltatási adók	
B35. Termékek és szolgáltatások adói	186 300
1. Illeték mentesség (a mentesség engedélyezése miatt)	
2. Bírság elengedés, mérséklés	
B36. Egyéb közhatalmi bevételek	
B3. Közhatalmi bevételek	**193 500**
1. Helyiség bérbe adásából származó bevételből nyújtott kedvezmény, mentesség	
2. Eszközök hasznosításából származó bevételből nyújtott kedvezmény, mentesség	
B402. Szolgáltatások ellenértéke	
1. Helyiség haszonbérbe, használatba adásából származó bevételből nyújtott kedvezmény, mentesség	
2. Eszközök haszonbérbe, használatba származó bevételből nyújtott kedvezmény, mentesség	
B404. Tulajdonosi bevételek	
1. Ellátottak térítési díjának elengedése	
B405. Ellátási díjak	
1. Nyújtott kölcsönök utáni kamat mentesség, kedvezmény	
B4081. Befektetett pénzügyi eszközökből származó bevételek	
B4082. Egyéb kapott (járó) kamatok és kamatjellegű bevételek	
B408. Kamatbevételek és más nyereségjellegű bevételek	
1. Kártérítések méltányossági alapon történő elengedése	
B411. Egyéb működési bevételek	
B 4. Működési bevételek	
1. Szervezetek és személyek számára visszafizetési kötelezettség mellett - működési célból nyújtott támogatás - visszafizetési kötelezett elengedése	
B62. Működési célú visszatérítendő támogatások, kölcsönök visszatérülése államháztartáson kívülről	
B6. Működési célú átvett pénzeszközök	
1. Lakosság részére lakásépítéshez, lakásfelújításhoz nyújtott kölcsönök elengedése	
2. Szervezetek és személyek számára visszafizetési kötelezettség mellett - működési célból nyújtott támogatás - visszafizetési kötelezett elengedése (ide nem értve a lakosság részére lakásépítésre, lakásfelújításra nyújtott kölcsönök elengedését)	
B72. Felhalmozási célú visszatérítendő támogatások, kölcsönök visszatérülése államháztartáson kívülről	
B7. Felhalmozási célú átvett pénzeszközök	
Közvetett támogatás összesen	**193 500**

7. melléklet a 2/2023. (II.28.) önkormányzati rendelethez

IKLÓDBÖRDŐCE KÖZSÉG ÖNKORMÁNYZATA 2023. ÉVI TERVEZETT TARTALÉK ELŐIRÁNYZATA

adatok Ft-ban!

Sorszám	Tartalékolás jogcíme	Eredeti előirányzat	Módosítás
I.	**Általános tartalék**	**0**	**0**
	Céltartalék		
a.	**Működési célú céltartalék**	**0**	**0**
b.	**Felhalmozási célú céltartalék**	**0**	**0**
II.	**Céltartalék összesen:**	**0**	**0**
Önkormányzati tartalék előirányzat összesen:		**0**	**0**

Iklódbördőce Község Önkormányzata Képviselő-testületének 3/2023. (II. 28.) önkormányzati rendelete

a közterületek elnevezéséről és a házszám-megállapítás szabályairól

Iklódbördőce Község Önkormányzat Képviselő-testülete a Magyarország helyi önkormányzatairól szóló 2011. évi CLXXXIX. törvény 51. § (5) bekezdésében és 143. § (3) bekezdésében kapott felhatalmazás alapján, az Alaptörvény 32. cikk (1) bekezdés a) pontjában és a Magyarország helyi önkormányzatairól szóló 2011. évi CLXXXIX. törvény 13. § (1) bekezdés 3. pontjában meghatározott feladatkörében eljárva a következőket rendeli el:

ÁLTALÁNOS RENDELKEZÉSEK

1. §

(1) A rendelet célja, hogy a közterületek elnevezésének és a házszám-megállapításnak az egységes rendjét biztosítsa, és ennek során érvényesítse a helyi sajátosságokat, illetve az igazgatási, földrajzi, történelmi, közlekedési- tájékozódási és nyelvhelyességi szempontokat.

(2) A rendelet hatálya Iklódbördőce község közigazgatási területére, minden természetes személyre és a székhellyel rendelkező jogi személyre, jogi személyiséggel nem rendelkező gazdasági társaságra, az ingatlan-nyilvántartásban külön helyrajzi számon szereplő ingatlanra terjed ki.

(3) A község közigazgatási területén új közterületet elnevezni, új házszámot megállapítani, a korábban megállapított közterületnevet és házszámot megváltoztatni csak e rendelet szabályai szerint lehet.

2. §

E rendelet alkalmazásában:

a) *Közterület*: az épített környezet alakításáról és védelméről szóló 1997. évi LXXVIII. törvény 2. § 13. pontjában meghatározott terület.

b) *Közterületnév*: a magyarországi hivatalos földrajzi nevek megállapításáról és nyilvántartásáról szóló 303/2007. (XI.14.) Korm. rendelet 2. § (3) bekezdés j) pontjában meghatározott név.

c) *Házszám:* olyan számmal, vagy számmal és betűvel meghatározott azonosító jel, amely az ingatlan-nyilvántartásban helyrajzi számmal jelölt ingatlanhoz tartozik, és amely az ingatlan térbeli beazonosítását szolgálja.

A KÖZTERÜLETEK ELNEVEZÉSÉRE VONATKOZÓ SZABÁLYOK

3. §

(1) A község belterületén és a külterületi lakott helyeken a közterületeket el kell nevezni. A külterületi egyéb közterületeket elnevezéssel lehet ellátni.

(2) A közterület elnevezése előtagként a közterület nevéből, és utótagként a közterület jellegére utaló meghatározásból (út, utca, tér, köz, sor, stb.) áll.

(3) A közterületek elnevezésénél figyelemmel kell lenni a helyi kulturális, természeti vagy történelmi értékekre, sajátosságokra, a magyar nyelvhelyesség követelményeire, továbbá arra, hogy az elnevezés közérthető legyen.

(4) A község közigazgatási területén több azonos elnevezésű közterület nem lehet.

(5) Az újonnan létesített közterület nevét a közterületnek a földhivatali ingatlan-nyilvántartásban történő bejegyzését követő egy éven belül meg kell állapítani.

(6) Ha egy közterület településrendezés, beépítés következtében két vagy több részre tagozódik, egységes közterületként megszűnik – az elkülönüléstől számított egy éven belül – új nevet kell adni a közterületnek.

(7) Az elnevezett közterület természetes folytatásaként nyíló szakasz külön elnevezési eljárás nélkül, a már elnevezett közterület nevét veszi fel (meghosszabbítás).

(8) A mezőgazdasági célú és lakónépességet nem érintő dűlőutakat nem szükséges elnevezni.

(9) A közterület nevének megváltoztatására a közterület elnevezésére vonatkozó szabályokat kell alkalmazni.

4. §

(1) A közterületek elnevezésére, illetve annak megváltoztatására irányuló eljárás írásbeli kezdeményezés alapján hivatalból indulhat.

(2) A közterületek nevének megállapítása és megváltoztatása a helyi önkormányzatának képviselő-testülete hatáskörébe tartozik.

(3) A közterület elnevezéséről szóló képviselő-testületi döntést a helyben szokásos módon közzé kell tenni.

5. §

(1) A közterületi névtábla kihelyezése, karbantartása és pótlása az önkormányzat feladata.

(2) A közterületi névtáblákat jól látható, az eligazodást, tájékoztatást segítő helyen, a helyszíni adottságok figyelembevételével kell elhelyezni.

(3) A régi elnevezést feltüntető névtáblákat a változásról szóló döntést követő egy évig átlós vonallal áthúzva az eredeti helyén kell hagyni. Az új elnevezést feltüntető névtáblákat közvetlenül a régi mellett/felett/alatt kell elhelyezni.

A HÁZSZÁM MEGÁLLAPÍTÁSÁRA VONATKOZÓ SZABÁLYOK

6. §

(1) A névvel ellátott közterületeken az ingatlanokat házszámmal kell ellátni. A közterületen több ingatlan azonos számmal nem jelölhető.

(2) Külterületi ingatlant – közterületi elnevezés hiányában – helyrajzi számmal kell jelölni.

(3) A közterület házszám-megállapítását úgy kell elvégezni, hogy a számok a község központjától kifelé haladva 1-től kezdődően növekedjenek és az utca bal oldalán a páros, jobb oldalán a páratlan számok legyenek. Amennyiben ez a megoldás nem alkalmazható, az érintett közterület számozását a magasabb rendű közút irányából kell megkezdeni.

(4) A csak egy oldalon beépíthető közterület házszám-megállapítása 1-től kezdődően folyamatosan is történhet.

(5) Terek esetén a házszám-megállapítás 1-től kezdődően folyamatosan, az óramutató járásával megegyezően alakítandó ki.

(6) Saroktelek esetében csak annak az oldalnak kell házszámot megállapítani, amelyen a gyalogos közlekedésre alkalmas kapubejárat van.

7. §

(1) Az ingatlanok számozására arab számokat kell használni. Kisegítő jelzésként alátöréssel a magyar ABC ékezet nélküli betűi vagy arab számok is alkalmazhatóak.

(2) Telekfelosztás során keletkező új helyrajzi számú ingatlanok esetén a kisebb számú ingatlan marad az eredeti számon, a további ingatlanok számozását pedig alátöréssel a magyar ABC ékezet nélküli nagybetűinek alkalmazásával kell elvégezni.

(3) Telekegyesítés után az ingatlanok házszámát össze kell vonni. A házszámot úgy kell feltüntetni, hogy az egyesítés előtti legalacsonyabb és legmagasabb számot kötőjellel kell összekötni.

8. §

(1) A rendelet 6-7. §-ainak rendelkezései a rendelet hatálybalépésekor már meglevő közterületek házszámozását nem érintik.

(2) A már megállapított házszámok megváltoztatására csak indokolt esetben, olyan rendezetlen állapot megszüntetése érdekében kerülhet sor, amely az ingatlanok azonosítását akadályozzák.

9. §

(1) Az ingatlan házszámát a jegyző határozattal állapítja meg.

(2) A házszám-megállapításra irányuló eljárás írásbeli kezdeményezés alapján hivatalból indulhat.

(3) Több ingatlant érintő házszám-megállapítás közterületenként egy határozatban történik.

(4) A házszám megállapításáról szóló határozatot az érintett ingatlannal rendelkezni jogosultakon túl közölni kell az ingatlannal közvetlenül határos ingatlan tulajdonosaival, továbbá az ingatlan- vagy lakcímnyilvántartó hatóságokkal.

(5) A házszám-megállapítására a közigazgatási hatósági eljárás és szolgáltatás általános szabályairól szóló törvény rendelkezéseit kell alkalmazni.

10. §

(1) A házszámot jelző táblát (a továbbiakban: házszámtábla) az ingatlan utcafronti házfalára, kerítésére, vagy külön tartószerkezeten, a közterületről jól látható módon kell az ingatlan tulajdonosának kihelyezni.

(2) A házszámtábla beszerzéséről, kihelyezéséről, szükség szerint cseréjéről és pótlásáról az ingatlan tulajdonosa saját költségén köteles gondoskodni.

ZÁRÓ RENDELKEZÉS

11. §

(1) A rendelet a kihirdetését követő napon lép hatályba.

(2) Hatályát veszti a közterületek elnevezéséről és a házszám-megállapítás szabályairól szóló 5/2014. (IV.30.) önkormányzati rendelet.

(3) A rendelet rendelkezéseit a folyamatban lévő ügyekben is alkalmazni kell.

Iklódbördőce, 2023. február 27.

Kovácsné Horváth Anikó
jegyző

Sabján Krisztián László
polgármester

Záradék:

A rendelet kihirdetésre került 2023. február 28. napján.

Kovácsné Horváth Anikó
jegyző

JELENLÉTI ÍV

Iklódbördőce Község Önkormányzata Képviselő-testületének

2023. év ....02.... hó ..27.. napján ..13:00.. órakor

tartott nyilvános ülésére

Név		**Aláírás :**
Sabján Krisztián László	polgármester	.....
Kulman Ferencné	alpolgármester	Kulman Ferencné
Grédicsné Bek Erika	képviselő	Grédicsné Bek Erika
Belső Judit	képviselő	Belső Judit
Cservák András Istvánné	képviselő	.....
Kovácsné Horváth Anikó	jegyző	Kovácsné

Jegyző megbízásából

..... jegyzőkönyvvezető .....

Meghívottak:

....

....

....

A nyilvános ülésen részt vett ..... fő érdeklődő állampolgár .

Iklódbördőce Község
Polgármestere

MEGHÍVÓ

.....

.....

Iklódbördőce Község Önkormányzata Képviselő-testülete következő ülését **2023. február 27-én (hétfő) 13,00 órakor** tartja, melyre ezúttal tisztelettel meghívom.

Az ülés helye: IKSZT épülete
Iklódbördőce

Napirend:

1. Polgármester beszámolója a két ülés közt végzett munkáról
Előadó: Sabján Krisztián László polgármester
Előterjesztés: szóban

2. Vagyonnyilatkozatok leadása
Előadó: Kovácsné Horváth Anikó jegyző
Előterjesztés: szóban

3. Közbeszerzési terv elkészítése
Előadó: Kovácsné Horváth Anikó jegyző
Előterjesztés: szóban

4. A köztemetőkről és a temetkezés rendjéről szóló önkormányzati rendelet megalkotása
Előadó: Kovácsné Horváth Anikó jegyző
Előterjesztés: írásban

5. Az önkormányzat 2023. évi költségvetésének elfogadása
Előadó: Sabján Krisztián László polgármester
Előterjesztés: írásban

6. Közművelődési szolgáltatási terv elfogadása 2023. év
Előadó: Kovácsné Horváth Anikó jegyző
Előterjesztés: írásban

7. Beszámoló a Csömödéri Közös Önkormányzati Hivatal 2022. évi munkájáról
Előadó: Kovácsné Horváth Anikó jegyző
Előterjesztés: írásban

8. A Csömödéri Közös Önkormányzati Hivatal 2023. évi költségvetésének elfogadása
Előadó: Kovácsné Horváth Anikó jegyző
Előterjesztés: írásban

9. Beszámoló a védőnői szolgálat 2022. évi munkájáról
Előadó: Kovácsné Horváth Anikó jegyző
Előterjesztés: írásban

10. Falugondnok beszámolója a 2022. évben végzett munkáról
Előadó: Sabján Krisztián László polgármester
Előterjesztés: írásban

11. A közterületek elnevezéséről és házszám megállapítás szabályairól szóló önkormányzati rendelet megalkotása
Előadó: Kovácsné Horváth Anikó jegyző
Előterjesztés: írásban

12. Pályázat benyújtása a 2023. évi lakossági víz- és csatornaszolgáltatás támogatására
Előadó: Kovácsné Horváth Anikó jegyző
Előterjesztés: szóban

13. Iklódbördőce Község Településrendezési Eszközeinek kisebb módosításával kapcsolatos intézkedések kezdeményezése
Előadó: Sabján Krisztián László polgármester
Előterjesztés: szóban

14. Egyéb

Iklódbördőce, 2023. február 14.

Tisztelettel:

Sabján Krisztián László sk.
polgármester

ELŐTERJESZTÉS

Tárgy: **A köztemetőkről és a temetkezés rendjéről szóló rendelet elfogadása**

Előterjesztő: Kovácsné Horváth Anikó jegyző

Tisztelt Képviselő-testület!

A Magyarország helyi önkormányzatairól szóló 2011. évi CLXXXIX. törvény 13.§ (1) bekezdése rögzíti a helyi önkormányzati feladatokat: ide tartozik a településüzemeltetés, azon belül a köztemetők kialakítása és fenntartása.

E körben a helyi önkormányzatok kötelező feladatát a temetőkről és a temetkezésről szóló 1999. évi XLIII. törvény részletesen szabályozza.

A Miniszterelnökség Területi Közigazgatásér Felelős Államtitkára 2022. évi ellenőrzési munkatervében a temetőkről és a temetkezés rendjéről szóló önkormányzati rendeletek vizsgálatát is kitűzte, ennek eredményeképp felül kell vizsgálnunk ezen tárgykörben hozott rendeleteinket.

A temető tulajdonosa az állam, a települési önkormányzat, a jogi személyiséggel rendelkező vallási közösség, a helyi és országos nemzetiségi önkormányzat, gazdálkodó szervezet és közhasznú szervezet lehet.

A temető fenntartója a temető tulajdonosa, illetve az, aki kezelői joggal rendelkezik.
Köztemető fenntartója a települési önkormányzat, fővárosban a fővárosi önkormányzat. A temető fenntartásáról a települési önkormányzatok társulás, illetőleg együttműködés útján is gondoskodhatnak.
A temető tulajdonosának feladata a temető tárgyi és infrastrukturális létesítményeinek, zöldfelületeinek, valamint sírhelytábláinak megépítése, illetőleg kialakítása, a temető kegyeleti méltóságának őrzése. A temető tulajdonosa - ha nemzetközi szerződés másként nem rendelkezik - köteles a temető fenntartásáról, továbbá üzemeltetéséről gondoskodni. E feladatait saját maga, illetve - szerződés alapján - gazdálkodó szervezet útján is ellátatja.
Köztemető esetében a temető használatának rendjéről önkormányzati rendeletben kell rendelkezni.
A köztemető létesítéséről, bővítéséről, lezárásáról és megszüntetéséről a települési önkormányzat gondoskodik.

A települési önkormányzat, fővárosban a közgyűlés rendeletben állapítja meg - a köztemetőre vonatkozóan - különösen

a) a temető rendeltetésszerű használatához szükséges egyéb helyi, tárgyi és infrastrukturális feltételeket;

b) a temető, ravatalozó használatának és igénybevételének szabályait;

c) a temetési hely gazdálkodási szabályait;

d) a sírhely méretezését, sírjelek alkalmazását, a kegyeleti tárgyak, növényzet elhelyezését, a sírgondozás szabályait;

e) temetőben a kegyeleti közszolgáltatások feltételeit, a temetési hely megváltásának és újraváltásának díját, a temetőfenntartási hozzájárulás díját, illetve a létesítmények és az üzemeltető által biztosított szolgáltatások igénybevételének díját;

f) a temetési szolgáltatás, illetőleg a temetőben végzett egyéb vállalkozói tevékenységek ellátásának temetői rendjét.

Az önkormányzat a temető üzemeltetésével és fenntartásával kapcsolatosan felmerült szükséges és indokolt költségek alapján állapítja meg

a) a temetési hely, illetőleg az újraváltás díját,

b) a temetkezési szolgáltatók kivételével a temetőben vállalkozásszerűen munkát végzők által fizetendő temetőfenntartási hozzájárulás díját,

c) a temetői létesítmények, illetve az üzemeltető által biztosított szolgáltatások igénybevételéért a temetkezési szolgáltatók által fizetendő díjat,

d) a temetőbe való behajtás díját.

A köztemetőkre vonatkozó díjak mértékét az önkormányzat rendeletben állapítja meg. A díjmértékeket évente felül kell vizsgálni.

A települési önkormányzat képviselő-testülete a díj megállapításakor kikéri a fogyasztók területileg illetékes érdek-képviseleti szerveinek véleményét.

A temető üzemeltetője a szabályzatban megállapított díjakon felül más díjat nem állapíthat meg. Nem szedhető díj a temetőlátogatásért, a temetői utak használatáért és a temetési hely gondozásához igénybe vett vízért.

A temetőben keletkezett hulladék rendszeres gyűjtéséről, elhelyezéséről és kezeléséről a köztemető fekvése szerinti települési önkormányzat rendeletében foglaltak szerint kell gondoskodni.

Tisztelt Képviselő-testület!

Kérem, hogy az előterjesztést megvitatni és a rendeletet megalkotni szíveskedjenek.

Csömödér, 2023. február 6.

Kovácsné Horváth Anikó
jegyző

Csömödér Közös Önkormányzati Hivatal Jegyzője 8957 Csömödér, Rákóczi u. 49.

Előzetes hatásvizsgálat a köztemetőkről és a temetkezés rendjéről szóló önkormányzati rendelet megalkotásához

Társadalmi-gazdasági hatás: *község közigazgatási területén a helyi viszonyok figyelembevételével biztosítani a tisztességes és méltó temetéshez, valamint a végtisztesség megadásához való jogot, szabályozni a temetők működési rendjét és meghatározni a temetkezés lebonyolításának, a temető használatának szabályait.*

Költségvetési hatás:

Nem tartalmaz felesleges adminisztratív előírásokat, kiadási-bevételi oldalon jelentős költségvetési hatása nincs.

Környezeti, egészségi következmények:

Nincs ilyen hatás.

Adminisztratív terheket befolyásoló hatás:

Csak a feltétlenül szükséges mértékű adminisztratív előírásokat tartalmazza.

Egyéb hatás:

Nincs ilyen hatás.

A rendelet megalkotásának elmaradása esetén várható következmények: *észrevétel a felügyeleti szerv részéről*

A rendelet alkalmazásához szükséges feltételek:

A rendelet alkalmazása nem igényel további személyi, tárgyi, pénzügyi feltételeket, s nem igényel szervezeti változást sem.

Csömödér, 2023. február 6.

Kovácsné Horváth Anikó
jegyző

Részletes indokolás

Az 1. §-hoz és a 2. §-hoz

Általános rendelkezések.

A 3. §-hoz

A temetők fenntartása és üzemeltetése.

A 4. §-hoz és az 5. §-hoz

Temetési hely, sírhely.

A 6–12. §-hoz

A temető és a ravatalozó használatának és igénybevételének rendje.

A 13. §-hoz

Záró rendelkezések.

Előterjesztés

Tárgy: Az önkormányzat 2023. évi költségvetése
Előterjesztő: Sabján Krisztián László polgármester

Tisztelt Képviselőtestület!

Az Országgyűlés a 2022. évi XXV. törvénnyel megalkotta a Magyarország 2023. évi központi költségvetéséről szóló jogszabályt.
A költségvetési törvény állapítja meg a központi szabályozás körébe tartozó önkormányzati forrásokat, s az azokból történő részesedés mértékét.
A polgármester kötelezettsége az, hogy a helyi önkormányzat költségvetés-tervezetét a képviselőtestület elé terjessze.

A kormány által benyújtott 2023. évi költségvetés a rezsivédelem és a honvédelem költségvetése. Magyarország Kormánya ahogyan vállalta, az elhúzódó háborús helyzetben is megvédi a munkahelyeket, a nyugdíjakat, a családokat és a rezsicsökkentést. Ennek forrásait a 2023-as költségvetés biztosítja. A következő évben is megmarad a 13. havi nyugdíj, a folytatódnak a családtámogatások és az infláció mértékének megfelelően tovább emelkednek a nyugdíjak. Az orosz-ukrán háború és a brüsszeli energia- és szankciós politika miatt most a legfontosabb feladat Magyarország békéjének és biztonságának megőrzése, valamint az ország energiaellátásának biztosítása és a rezsicsökkentés védelme. A 2023. évi költségvetést e két prioritás alapján tervezte a kormány, tartalmazza a Honvédelmi és a Rezsivédelmi Alaphoz szükséges forrásokat, valamint a magyar gazdaság fejlesztéséhez, a családtámogatások és nyugdíjak védelméhez szükséges forrásokat.

1. Költségvetés-politikai keretek

A nemzeti kormány 2010 óta nemcsak gazdaságilag, hanem pénzügyileg is stabilizálta az országot, helyreállította a költségvetés egyensúlyát és csökkenő pályára állította az államadósságot. Ennek dinamikáját a járvány és a háború ugyan fékezte, de a célok változatlanok. A 2020-2030. közötti évtized a veszélyek, a bizonytalanságok és a háborúk kora, fokozódó migrációs- és inflációs nyomás, valamint soha nem látott energiaár-emelkedés zajlik világszerte. A XXI. század eddigi legnagyobb geopolitikai átrendeződése, valamint globális energia- és élelmiszerválság fenyeget. A háború folyamatos veszélyt jelent hazánkra, kockára teszi hazánk fizikai biztonságát, valamint veszélyezteti az energiaellátást és a családok anyagi biztonságát. A háború gazdasági-társadalmi következményeinek kezelése érdekében a jövő évi költségvetéssel kapcsolatos kormányzati célkitűzés, hogy stabil alapot biztosítson a kormányzati programok megvalósításához, garantálja a családok védelmét, hazánk biztonságának erősítését és a rezsicsökkentés megőrzését. A kiemelt kormányzati célok mentén a jövő évi költségvetés karakterét két önálló alap határozza meg:
1. a Rezsivédelmi Alap
2. a Honvédelmi Alap.

A pénzügyi stabilitás és a költségvetési fegyelem fenntartásával a 2023. évi költségvetés is a biztonság és a fejlődés értékein alapszik:

- stabilitás, tervezhetőség
- nullszaldós működési költségvetés, a fejlesztési források garantálása
- stabil államháztartás, csökkenő államadósság
- biztonsági tartalékképzés

2. A kormány által prioritásként kezelt főbb területek:

- továbbra is a család az első
- fókuszban a nyugdíjasok védelme
- megerősített biztonság, Magyarország védelme
- magas foglalkoztatás, növekvő jövedelmek
- az életpályaprogramok és bérintézkedések folytatása
- fejlesztések az egészségügyben
- fejlesztések a felsőoktatásban
- gazdasági és társadalmi szempontból jelentős beruházások megvalósítása a gazdasági növekedés előmozdítása érdekében.

Az önkormányzat 2023. évi költségvetése

Ez évi költségvetésünk bevételi oldalát továbbra is alapvetően az államtól kapott pénzeszköz teszi ki.
Önkormányzatunk állami hozzájárulást 28.165 ezer Ft-ot kap. Közművelődési feladatok ellátására 2.270 ezer Ft-ot, szociális és gyermekjóléti feladatokra 9.933 ezer Ft-ot – ezen belül a falugondnoki szolgálatra 5.142 ezer Ft-ot, az önkormányzat működésének általános támogatására 15.665 ezer Ft-ot utalnak részünkre.
A polgármesteri illetmény támogatására 1.722 ezer Ft-ot vehetünk figyelembe.
Jogi háttér változása következtében gépjárműadó bevétellel továbbra sem számolhatunk.

A képviselőtestület 1999. év második félévétől rendelkezett helyi iparűzési adó bevezetéséről. Ezen a jogcímen 2023. évben 1.600 ezer Ft bevételt tervezhetünk.
Magánszemélyek kommunális adójából 410 ezer Ft bevételre számíthatunk.

Kiadásaink teljesítését nagymértékben befolyásolják az előbbiekben említett tényezők. Mindenekelőtt kiemelt figyelmet kell fordítanunk a közfeladatok ellátására, beleértve a közösen fenntartott intézmények folyamatos és biztonságos működtetésének megvalósítását.

Önkormányzatunk intézményt saját maga nem tart fenn. Az óvodás gyermekek ellátása Csömödérben lévő telephelyi óvodában történik, az általános iskolás korú gyermekek az intézményi ellátást Pákán és Lentiben veszik igénybe.
A háziorvosi és védőnői ellátás tekintetében Csömödér körzethez tartozunk, a szolgálatok működtetéséhez önkormányzatunknak 1.445 ezer Ft-tal kell hozzájárulni.

Az állampolgárok ügyeinek intézése a csömödéri közös hivatalban valósul meg, a hivatal működtetéséhez hozzájárulást nem kell fizetnünk.
Továbbra is tagjai vagyunk a Lenti Kistérség Többcélú Társulásának, az éves tagdíj 912 ezer Ft.

Igyekszünk az aktív korúak ellátásában részesülők részére közfoglalkoztatást biztosítani, ezáltal megvalósul ingatlanjaink, közterületeink rendben tartása.

A lakosság korösszetételéből adódóan kiemelt figyelmet kell fordítanunk a szociális ellátásokra.
2015. évben átalakításra került a segélyezési rendszer. A települési támogatás, mint új szociális ellátás 2015. évi bevezetésével az önkormányzatok szabadabban dönthetnek a támogatások nagyságáról és formájáról, biztosítva a helyi igényekhez való nagyfokú alkalmazkodást, egyúttal a szociális ellátások igazságosabb ellátását.
Ellátottak pénzbeli támogatására 1.240 ezer Ft került betervezésre. Részt veszünk a szociális célú tűzifa programban, biztosítjuk a szünidei gyermekétkeztetést.
Önkormányzatunk támogatja a különböző szinteken oktatásban résztvevőket. A Bursa Hungarica ösztöndíj-rendszerben való részvételünk éves szinten 200 ezer Ft-tal terheli meg költségvetésünket.

Továbbra is működtetjük a falugondnoki szolgálatot. A feladat ellátásához állami támogatás igénylésére van lehetőség. Társulásos formában biztosítjuk a szociális alapellátásokat, a társulás székhelye 2015. január 1-jétől Lovásziban van. A társulás által biztosított feladatokhoz 110 ezer Ft-tal kell hozzájárulnunk.

Folyamatosan működik az IKSZT, közművelődési munkatársat alkalmazunk.

Felhalmozási célú kiadást pályázati pénzeszközök bevonásával a már folyamatban lévő útfelújítások befejezésére terveztünk.

Iklódbördőce, 2023. február 10.

Sabján Krisztián László
polgármester

Kimutatás Iklódbördőce Község Önkormányzat 2023. évi költségvetése Ft-ban rovatonkénti

Kiadások	
K1101	6 791 900 Ft
K121	5 482 200 Ft
K1107	200 000 Ft
K122	94 000 Ft
K123	180 000 Ft
K1 Személyi juttatás összesen:	**12 748 100 Ft**
K2 Munkaadókat terhelő járulékok összesen:	**1 596 393 Ft**
K311	
K312	4 110 000 Ft
K321	190 000 Ft
K322	290 000 Ft
K3311 áram	1 555 000 Ft
K3312 gáz	250 000 Ft
K3314 víz	250 000 Ft
K332	191 000 Ft
K334	582 000 Ft
K336	440 000 Ft
K337	3 830 000 Ft
K351	2 232 000 Ft
K352	
K355	55 000 Ft
K3 Dologi kiadások összesen:	**13 975 000 Ft**
K48	1 240 000 Ft
K4 Ellátottak pénzbeli juttatásai összesen:	**1 240 000 Ft**
K5021	215 000 Ft
K506	3 042 277 Ft
K512	
K513 TARTALÉK	
K5 Egyéb működési célú kiadások összesen:	**3 257 277 Ft**
K62	
K64	
K67	
K6 Beruházások összesen:	**0 Ft**
K71	24 330 476 Ft
K74	6 569 228 Ft
K7 Felújítás összesen:	**30 899 704 Ft**
K914	1 199 078 Ft
K9	**1 199 078 Ft**

Bevételek	
B111	15 664 767 Ft
B1131	9 775 023 Ft
B1132	158 460 Ft
B114	2 566 964 Ft
B115	
B16	1 798 197 Ft
B1 Működési célú támogatások államháztartáson belülről összesen:	**29 963 411 Ft**
B25	**21 774 928 Ft**
B2 Felhalmozási célú támogatás	
B343	410 000 Ft
B351	1 600 000 Ft
B36	7 000 Ft
B3 Közhatalmi bevételek összesen:	**2 017 000 Ft**
B402	1 157 010 Ft
B408	
B411	30 000 Ft
B4 Egyéb működési bevételek összesen:	**1 187 010 Ft**
B52 Ingatlanértékesítés	
B75 Felhalmozási célú átvett pénzeszköz	**1 242 000 Ft**
B8131 Pénzmaradvány	**8 731 203 Ft**

Bevételek összesen:	**64 915 552 Ft**
Kiadások összesen:	**64 915 552 Ft**

Előzetes hatásvizsgálat Iklódbördőce Község Önkormányzata 2023. évi költségvetéséről szóló rendelete megalkotásához

Társadalmi-gazdasági hatás:

Az önkormányzat pénzügyi-gazdasági működése az állampolgárok által jól követhető, ha a helyi szabályozás a helyi gyakorlatot a magasabb szintű jogszabályokkal összhangban, mindenki számára megismerhető módon rögzíti.
Rögzíti a 2023. évi gazdálkodás céljait.

Költségvetési hatás:

Nem tartalmaz felesleges adminisztratív előírásokat, így költségvetési hatása nincs.

Környezeti, egészségi következmények:

Nincs ilyen hatás.

Adminisztratív terheket befolyásoló hatás:

Csak a feltétlenül szükséges mértékű adminisztratív előírásokat tartalmazza.

Egyéb hatás:

Nincs ilyen hatás.

A rendelet megalkotása szükséges, jogszabályi előírás kötelezettsége miatt.

A rendelet megalkotásának elmaradása esetén várható következmények: negatív értékítélet a választók részéről, törvényességi észrevétel, költségvetési terv és teljesítés összhangjának hiánya

A rendelet alkalmazásához szükséges feltételek:

A rendelet alkalmazása nem igényel további személyi, tárgyi, pénzügyi feltételeket, s nem igényel szervezeti változást sem.

Csömödér, 2023. február 4.

Kovácsné Horváth Anikó
jegyző

Részletes indokolás

Az 1. §-hoz

A rendelet hatálya.

A 2–4. §-hoz

A költségvetés bevételei és kiadásai.

Az 5–7. §-hoz

A költségvetés végrehajtásával kapcsolatos vegyes rendelkezések.

A 8. §-hoz

Záró rendelkezések.

2023. ÉVES MUNKATERV Iklódbördőce

Szolgáltatási terv 20/2018. (VII. 9.) EMMI rendelet 3. § (2)

	Közművelődési alapszolgáltatások Kultv. 76. § (3)	A közösségi tevékenység megnevezése	A közösségi tevékenység célja	A közösségi tevékenység rendszeressége vagy tervezett időpontja, időtartama	A közösségi tevékenységben részt vevők tervezett száma (fő)	A közösségi tevékenység helyszíne/ helyszínei	A közösségi tevékenységben a helyi lakosság részvételi módja	(1) Állami normatíva	(2) Önkormányzati támogatás (állami normatíván kívül)	(3) Egyéb hazai állami pályázati támogatás (NKA, Csoóri Alap, egyedi támogatás..)	(4) Európai Uniós pályázati támogatás	(5) Saját bevétel	(6) Egyéb bevételi forrás (adomány, Norvég Alap…)
Közművelődési alapszolgáltatások	Művelődő közösségek létrejöttének elősegítése, működésük támogatása, fejlődésük segítése, a közművelődési tevékenységek és a művelődő közösségek számára helyszín biztosítása	Szakember bevonása	20/2018. EMMI vhr 5 §										
		Közösségi színtér üzemeltetése	20/2018. EMMI vhr 4 §										
		Kreatív női klub	a művelődő közösség rendszeres és alkalomszerű tevékenységének támogatása, ünnepek kultúrájának gondozása, hagyományőrzés	egész évben folyamatosan, havi rendszerességgel	10-25 fő	Kultúrház	tag, résztvevő						
		Sütő-főző kör	a helyi közösségi élet fejlesztése, közösségi kohézió segítése, hagyományőrzés	egész évben rendezvényekhez igazodva	15-20 fő	előre kijelölt helyszín, kultúrház	tagként						
		Faluszépítő kör	a helyi közösségi élet fejlesztése, társadalmi kohézió erősítése, hagyományőrzés	egész évben folyamatosan, 6-7 alkalom	10-12fő	a falu környezete	tagként						
		Vöröskereszt Szervezet	egészségmegőrző tevékenység, egészséges életmódra nevelés	egész évben folyamatosan, rendezvényekhez kapcsolódva	75 fő	Kultúrház és kijelölt helyszínek	tagként						
		Cserta dalkör	öntevékeny csoport működésének helyszín biztosítása,hagyományőrző programok, ünnepek kultúrájának ápolása	havi rendszerességgel	16 fő	klubhelyiség	tagként						
		Két Hegyhát Egyesület	közösségépítő programok	rendezvényekhez kapcsolódva	10 fő	Kultúrház, egyéb színtér	tagként						
		Könyvtár	könyvtári szolgáltatások infrastrukturális feltételeinek biztosítása										
	A közösségi és társadalmi részvétel fejlesztése												
	Az egész életre kiterjedő tanulás feltételeinek biztosítása												
	A hagyományos közösségi kulturális értékek átörökítése feltételeinek biztosítása												
	Az amatőr alkotó- és előadó-művészeti tevékenység feltételeinek biztosítása												
	A tehetséggondozás és -fejlesztés feltételeinek biztosítása												
	Kulturális alapú gazdaságfejlesztés												
							ÖSSZESEN ÁLLAMI NORMATÍVA	0					
Egyéb, nem kötelezően ellátandó közművelődési feladat	Rendezvény/program/projekt 1.	Fáziklub	közösségépítés, hagyományápolás	havonta 1 alkalom	10-20 fő	kultúrház	résztvevő						
	Rendezvény/program/projekt 2.	Farsang/téltemetés	közösségépítés, hagyományápolás	évente 1 alkalom	40-60 fő	rendezvénytér	résztvevő						
	Rendezvény/program/projekt 3.	Nőnap	közösségépítés, hagyományápolás	évente 1 alkalom	30 fő	kultúrház	résztvevő,szervező						
	Rendezvény/program/projekt 4.	Kelenvölgyi találkozó	közösségépítés, hagyományápolás	évente 1 alkalom	35 fő	Kultúrház	résztvevő,szervező						
	Rendezvény/program/projekt 5.	Anyáknapi kézműves délután	közösségépítés, hagyományápolás	évente 1 alkalom	20-30 fő	Kultúrház	résztvevő,szervező						
	Rendezvény/program/projekt 6.	Búza és szőlővessző szentelés	közösségépítés, hagyományápolás	évente 1 alkalom	40-60 fő	Mároki kápolna	résztvevő,szervező						
	Rendezvény/program/projekt 7.	Májusfa állítás	hagyományápolás, ünnepek kultúrájának gondozása	évente 1 alkalom	40-50 fő	rendezvényudvar	résztvevő,szervező						
	Rendezvény/program/projekt 8.	Hód napja	hagyományőrzés	évente 1 alkalom	190 fő	kijelölt helyek	résztvevő,szervező						
	Rendezvény/program/projekt 9.	Faluszépítés/parkosítás	közösségépítés	évente 2-3 alkalom	8-10 fő	kijelölt helyek	résztvevő,szervező						
	Rendezvény/program/projekt 10.	Családi nap/ májusfa kitáncolás	hagyományápolás, ünnepek kultúrájának gondozása	évente 1 alkalom	70-90 fő	rendezvényudvar	résztvevő,szervező						
	Rendezvény/program/projekt 11.	Falunap	hagyományápolás, közösségépítés	évente 1 alkalom	250 fő	Kultúrház és udvara	résztvevő,szervező						
	Rendezvény/program/projekt 12.	Idősek napja	ünnepek kultúrájának gondozása	évente 1 alkalom	40-60 fő	Kultúrház	résztvevő,szervező						
	Rendezvény/program/projekt 13.	Szüreti bográcsparty	közösségépítés, hagyományápolás	évente 1 alkalom	40-60 fő	rendezvényudvar	résztvevő,szervező						
	Rendezvény/program/projekt 14.	Október 23-i megemlékezés	közösségépítés, hagyományápolás	évente 1 alkalom	15-20 fő	Kultúrház	résztvevő,szervező						
	Rendezvény/program/projekt 15.	Paleo látványkonyha	közösségépítés, hagyományápolás	évente 1 alkalom	20-30 fő	Kultúrház	résztvevő,szervező						
	Rendezvény/program/projekt 16.	Mikulásváró délután	közösségépítés, hagyományápolás	évente 1 alkalom	50-60 fő	Kultúrház	résztvevő,szervező						
	Rendezvény/program/projekt 17.	FaluBetlehem állítás/adventi koszorú készítés	közösségépítés, hagyományápolás	évente 1 alkalom	6-8 fő	kijelölt hely	résztvevő,szervező						
	Rendezvény/program/projekt 18.	Mézeskalácsütés, díszítés	közösségépítés, hagyományápolás	évente 1 alkalom	15-35 fő	Kultúrház	résztvevő,szervező						
	Rendezvény/program/projekt 19.	Adventi gyertyagyújtás programsorozat	közösségépítés, hagyományápolás	évente 4 alkalom	70-90 fő/alkalom	Kultúrház	résztvevő,szervező						
	Rendezvény/program/projekt 20.	Falukarácsony	közösségépítés, hagyományápolás	évente 1 alkalom	60-70 fő	rendezvényudvar	résztvevő,szervező						
	Rendezvény/program/projekt 21.	Fényfű Adventi Kalendárium	közösségépítés, hagyományápolás	December 1-24-ig	40-50 fő	kijelölt helyek	résztvevő,szervező						
	Rendezvény/program/projekt 22.	Jézuska-váró ünnepség	közösségépítés, hagyományápolás	évente 1 alkalom	60-70 fő	Imaház	résztvevő,szervező						
	Rendezvény/program/projekt 23.	Év búcsúztató	közösségépítés, hagyományápolás	évente 1 alkalom	60-80 fő	Kultúrház	résztvevő,szervező						
							Éves mukatervben szereplő bevételek összesítése	0	0	0	0	0	0
	ÉVES BEVÉTEL ÖSSZESEN (1)+(2)+(3)+(4)+(5)+(6)							0					

1. számú melléklet:

INTEGRÁCIÓS KÖZÖSSÉGI ÉS SZOLGÁLTATÓ TÉR PROGRAMTERVE 2023. 01.01.-2023.12.31.				
Dátum	**Rendezvény**	**Szervező**	**Helyszín**	**Célcsoport**
2023.01.21.	Főzőklub(további havi egy alkalom)	Kreatív Női klub	Kultúrház	20-99
2023.01.26.	Hímző-klub(további havi 1 alkalom)	Kreatív Női klub	Kultúrház	20-99
2023. 01. 30.	Dalkör(további havi 1 alkalom)	Cserta dalkör	Kultúrház	20-99
2023. 02.11.	Farsang/ téltemetés	IKSZT	Kultúrház és rendezvényudvar	0-99
2023.03.11.	Nőnap	IKSZT, Önkormányzat	Kultúrház	0-99
2023. 04.01.	Húsvéti kuckó elkészítése	IKSZT, Kreatív női klub	Kultúrház és udvara	5-99
2023.04.15./ 22.	Kelenvölgyiek látogatása	Dalkör, Önkormányzat	Kultúrház	30-99
2023.04.29.	Anyák napi kézműves fogl.	IKSZT, Kreatív női klub, Könyvtár	Kultúrház	0-99
2023. 04.29.	Májusfa állítás	IKSZT	Kultúrház udvara	0-99
2023. 04.30.	Márok búcsú, búza és szőlővessző szentelés	Önkormányzat, Két Hegyhát Egyesület	Márok kápolna	0-99
2023. 05.13.	Faluszépítés, parkosítás	Önkormányzat, Faluszépítő Kör	Falu közterei	10-99
2023. 06.02.	Hód napja	Önkormányzat	Hód Tanösvény	10-99
2023. 06.17.	Családi nap/májusfa kitáncolás	IKSZT, Önkormányzat	Kultúrház, rendezvényudvar	0-99
2023. 06.27.	Véradás	Vöröskereszt Szervezet	Kultúrház	18-65
2023.07.15-16.	Gaz-Tali	Kardos Csaba	Kultúrház udvara	3-99
2023. 07.23.	Márok búcsú	Önkormányzat	Márok kápolna	0-99
2023. 08. 13.	Falunap	Önkormányzat, IKSZT, Vöröskereszt, Könyvtár	Kultúrház	3-99
2023. 09.13.	Őszi köztéri dekoráció	Kreatív Női klub	Rendezvényudvar	10-99
2023. 09.30.	Idősek napja	Önkormányzat és Vöröskereszt Szervezet, Könyvtár	Kultúrház	65év felettiek
2023. 10.07.	Szüreti bográcsparty/bál	IKSZT	Rendezvényudvar	0-99

2023.10.22.	1956-os ünnepi megemlékezés és koszorúzás	Önkormányzat	Kultúrház	0-99
2023.11.18.	Paleo Látványkonyha	IKSZT	Kultúrház	18-99
2023. 11.20.	FaluBetlehem felállítása, adventi koszorúkészítés	IKSZT, Kreatív női klub	Kultúrház	0-99
2023. 11.24.	Mézeskalácssütés	IKSZT	Kultúrház	0-99
2023. 11.24.	FaluBetlehem felállítása, adventi koszorúkészítés	IKSZT, Kreatív női klub	Kultúrház	0-99
2023.11.26.	1.Adventi gyertyagyújtás	IKSZT	Kultúrház	0-99
2023.12.01-24.	Fénylő Adventi Kalendárium	IKSZT	kijelölt helyek	0-99
2023.12.03.	2. Adventi gyertyagyújtás/ Mikulásváró délután	IKSZT, Önkormányzat	Kultúrház	0-14
2023. 12.10.	3. Adventi gyertyagyújtás/ Mézeskalács díszítés	IKSZT	Kultúrház	0-99
2023.12.15.	Véradás	Vöröskereszt Szervezet	Kultúrház	18-65
2023. 12.17.	4. Adventi gyertyagyújtás/ Falukarácsony	IKSZT	Kultúrház, Imaház	0-99
2023. 12.24.	Jézuska-váró ünnepség	IKSZT, Önkormányzat	Imaház	0-99
2023.12.30.	Óév búcsúztató	IKSZT	Kultúrház	0-99

Barlahida, Csömödér, Hernyék, Iklódbördőce, Kissziget, Mikekarácsonyfa, Zebecke Községek J e g y z ő j e
8957 Csömödér, Rákóczi út 49.
Telefon/Fax: 92/378-033, 92/378-044 E-mail: jegyzo@kelekabel.hu

Tárgy: Beszámoló a Csömödéri Közös Önkormányzati Hivatal 2022. évi munkájáról

Tisztelt Képviselőtestület!

Magyarország helyi önkormányzatairól szóló 2011. évi CLXXXIX. törvény 84. § (1) bekezdése értelmében „a helyi önkormányzat képviselő-testülete az önkormányzat működésével, valamint a polgármester vagy a jegyző feladat- és hatáskörébe tartozó ügyek döntésre való előkészítésével és végrehajtásával kapcsolatos feladatok ellátására polgármesteri hivatalt vagy közös önkormányzati hivatalt hoz létre. A hivatal közreműködik az önkormányzatok egymás közötti, valamint az állami szervekkel történő együttműködésének összehangolásában."

A jegyzőnek beszámolási kötelezettsége van a képviselőtestületek felé a közös hivatal működéséről a 2011. évi CLXXXIX. törvény 81.§ (3) bekezdésének f) pontja alapján.

A közös önkormányzati hivatal 2013. február 1-jén jött létre – a korábbi körjegyzőséget alkotó Csömödér, Hernyék, Iklódbördőce, Kissziget és Zebecke községekhez csatlakozva Barlahida és Mikekarácsonyfa községek.

A hivatal rendkívül komplex, szerteágazó munkát végez. Önkormányzati és államigazgatási ügyeket készít elő döntésre, közreműködik azok végrehajtásában. Ezen túl a feladatok ellátása érdekében szervező, koordinációs tevékenységet fejt ki a települési nemzetiségi önkormányzatok, önkormányzati intézmények, civil szervezetek, egyéb önszerveződő közösségek irányában.

Működését a központi és helyi jogszabályok, a képviselő-testületi, bizottsági döntések, a belső utasítások és szabályzatok jelentősen meghatározzák.

A hivatal az azt létrehozó települések állampolgárainak ügyeit intézte, segítette a polgármesterek, képviselőtestületek munkáját, jogszabályoknak megfelelő működését.

2022. évben a közös hivatalban sorszámon 1359 db, alszámon 5819 db ügyirat került iktatásra. Pénzügyek területén 2044 db ügyirat keletkezett – adóügyekben 2025 db -, szociális igazgatásban 1400 db, míg a gyermekvédelmi és gyámügyi igazgatás területén 879 db ügyiratot iktattunk. Jelentős még az ügyiratok száma az önkormányzati és általános igazgatás területén – 1086 db -, valamint az önkormányzati, igazságügyi és rendészeti igazgatási ügyek területén – 767 db.

A közös hivatal létszáma a következők szerint alakult: 1 fő Munka Törvénykönyve hatálya alá tartozó dolgozó – hivatalsegéd, köztisztviselők: 1 fő jegyző, 1 fő adóügyi igazgatás területén, 2 fő igazgatási munkaterületen, 2 fő pénzügyi területen, 1 fő GYES-en lévő köztisztviselő. 2 fő részmunkaidőben vett részt a hivatal munkájában.

A közös hivatal épületében került továbbra is elhelyezésre a családsegítő szolgálat munkatársa, irodája felszerelését, a működéséhez szükséges dologi kiadásokat /telefon, papír, internet, írószer, fénymásolási lehetőség/ biztosítottuk.

Az ülések előkészítését minden esetben a hivatal végezte.
Ugyancsak a hivatal feladata az ülésről készült jegyzőkönyvek elkészítése és továbbítása a törvényességi ellenőrzésre jogkörrel rendelkező szervhez.

A rendeletek, határozatok száma az elmúlt évben községenként az alábbiak szerint alakult:

Képviselő-testület által alkotott rendelet, határozat:

	rendelet	határozat
Csömödér	6	73
Hernyék	8	47
Iklódbördőce	7	49
Kissziget	6	52
Zebecke	7	39
Barlahida	6	47
Mikekarácsonyfa	5	43

A közmeghallgatások valamennyi településen megtartásra kerültek.

A pénzügyi csoport részéről kiemelt hangsúlyt kellett fektetni a költségvetések, költségvetési jelentések, zárszámadások, állami pénzeszközökkel való elszámolások határidőre történő elkészítésére. Fontos feladat volt az önkormányzati pályázatok pénzügyi részének összeállítása, majd a megvalósítást követő elszámolások.
Valamennyi önkormányzat igényelt szociális célú tűzifát, kiosztása határidőben megtörtént.

Az önkormányzatok és intézmények vonatkozásában a belső ellenőrzés folyamatos volt, az éves ütemtervnek megfelelően. A független belső ellenőr tevékenységét a jogszabályok, nemzetközi ellenőrzési standardok és minisztériumi útmutatók, valamint a képviselő-testületek által jóváhagyott belső ellenőrzési munkaterv által látta el. A belső ellenőrzés független, tárgyilagos, bizonyosságot adó és tanácsadást nyújtó tevékenység, amelynek célja, hogy az ellenőrzött szervezet működését fejlessze és eredményességét növelje.
Az év végéig a tervezett ellenőrzések megvalósultak, soron kívüli ellenőrzés végrehajtására nem került sor. Az ellenőrzés az ellenőrzési programban meghatározott szempontok és módszerek alkalmazásával történt.

A munkanélküliség enyhítése, a munkájukat elvesztett embereknek a munka világába történő visszavezetése érdekében valamennyi önkormányzat részt vett a közfoglalkoztatásban – Csömödér, Mikekarácsonyfa és Kissziget településeken START mintaprogramot valósítva meg.

A START program keretében helyi sajátosságra épülő mintaprogramot igényeltek az önkormányzatok, a hosszú távú közfoglalkoztatásban alapvetően kommunális tevékenységet láttak el a foglalkoztatottak. A közfoglalkoztatás adminisztratív tevékenységét a hivatal végezte, ellenőrzés keretében hiányosságot nem tártak fel e téren.

Szociális és gyámügyi feladatok vonatkozásában kiemelt feladatot jelent a rendszeres gyermekvédelmi kedvezményre való jogosultság – s ehhez kapcsolódóan a hátrányos, illetőleg halmozottan hátrányos helyzet – megállapítása.
Az önkormányzatok a szünidei étkeztetést biztosították, a célra igényelt állami támogatás igénybevételének elszámolása megtörtént. A rendkívüli élethelyzetbe került állampolgárok megsegítése a helyi önkormányzati rendeletek alapján valósul meg, a hatáskör címzettje általában a polgármester.
Szociális célú tűzifát valamennyi település osztott.
Együttműködtünk a falugondokokkal, hivatalsegédekkel, háziorvossal, gyermekjóléti szolgálattal, biztosítva az állampolgárok ellátását.

A közfeladatok valamennyi településen megoldottak.
A szociális alapszolgáltatásokat – étkeztetés, házi segítségnyújtás - a Lovászi székhellyel működő társulás keretében, az óvodai, bölcsődei ellátást Pákai székhellyel működő társulásban való részvétellel, illetőleg feladatellátási szerződéssel biztosítják az önkormányzatok. Az egészségügyi alapellátás – háziorvos, fogorvos, ügyelet – valamennyi település vonatkozásában biztosított.

Illetékességi területünkön továbbra is két roma nemzetiségi önkormányzat működik – Csömödéren és Iklódbördőcén. Jogi-adminisztrációs feladataikat a közös önkormányzati hivatal látja el. Működésük során kiemelt figyelmet fordítottak identitásuk megőrzésére.

Mindkét nemzetiségi önkormányzat megtartotta közmeghallgatását.

Az önkormányzatok a községek fejlesztését igyekeztek pályázati pénzeszközök bevonásával megvalósítani. A pályázatok kidolgozásában, megvalósításában a hivatal minden esetben részt vett és vesz.

Az ügyfelek fogadása a kihirdetett ügyfélfogadási időben folyamatosan történt, természetesen ha halasztást nem tűrő ügyben kerestek fel bennünket, azon kívül is. Egyre inkább előtérbe kerül az elektronikus kapcsolattartás.

Folyamatos volt a köztisztviselők továbbképzése. A hivatalban valamennyi dolgozó munkakörére képesített, továbbképzési kötelezettségének eleget tett.

Törekszünk arra, hogy a munka végzéséhez korszerű eszközök álljanak rendelkezésünkre. Jelenleg minden köztisztviselő önálló számítógéppel rendelkezik, ezek folyamatos karbantartására, szervízelésére kiemelt figyelmet fordítottunk. Munkánk során az ASP szakrendszert használjuk. Az önálló munkavégzéshez szükséges informatikai szakrendszer, az ahhoz szükséges hozzáférés valamennyi köztisztviselő számára biztosított.

2022. évben – pályázati pénzeszköz bevonásával – befejeződött a hivatal külső-belső felújítása.

Összességében úgy ítélem meg, hogy a Hivatal a vele szemben támasztott követelményeknek megfelelt. Folyamatosan arra törekedtünk, hogy feladatainkat maradéktalanul végre tudjuk hajtani, az önkormányzatok, polgármesterek munkáját megfelelően segítsük.

Fentiekre tekintettel kérem, hogy a közös hivatal 2022. évi munkájáról szóló beszámolót elfogadni szíveskedjenek.

Csömödér, 2023. január 31.

Kovácsné Horváth Anikó
jegyző

Csömödér Közös Önkormányzati Hivatal Jegyzője
8957 Csömödér, Rákóczi u. 43.

Csömödéri Közös Önkormányzati Hivatal 2023. évi költségvetés

adatok Ft-ban

BEVÉTELEK		2023. évi tervezet	*Eredeti*	*Módosítás*	
B1-7 Költségvetési bevételek		-	**1 458 700**	-	
B4 Működési bevételek	Működési bevételek	-	**340 000**		
B403	Közvetített szolgáltatások		340 000		
B16			**1 118 700**		
	OGY választás és népszavazás				
	KSH népszámlálás				
	Önkormányzattól		1 118 700		
B8 finanszírozási bevételek		**65 680 917**	**65 680 917**	-	-
B813	**Maradvány igénybevétele**	**9 831 502**	**9 831 502**		
B8131	Előző évi költségvetési m.				
B81	**Belföldi finanszírozási bevételek**	**55 849 415**	**55 849 415**		
B816	Központi, irányítószervi támogatás	55 849 415	55 849 415		
MŰKÖDÉSI BEVÉTELEK ÖSSZESEN:		**65 680 917**	**65 680 917**	-	-
BEVÉTELEK ÖSSZESEN:		**65 680 917**	**67 139 617**	-	-

KIADÁSOK		Tervezet	Eredeti	Módosítás	
Személyi juttatások					
K1101	törvény szerinti illetmény	36 420 880	36 420 880		
K1102	Jutalom	3 500 000	3 500 000		
K1106	Jubileumi jutalom	-	-		
K1107	béren kivüli juttatás	1 757 500	1 757 500		
K1109	közlekedési költségtérítés	900 000	900 000		
K1110	egyéb költségtérítés	-	-		
K1113	foglalkoztatottak egyéb személyi	100 000	100 000		
K122	munkavégzésre ir. jogv. nem saját dolgozó	4 123 500	4 123 500		
K123	egyéb külső személyi juttatás	100 000	100 000		
K1 SZEMÉLYI JUTTATÁS		**46 901 880**	**46 901 880**	-	-
K2 MUNKÁLTATÓT TERHELŐ JÁRULÉK		**7 842 737**	**7 842 737**		
K31 Készlet beszerzés		**4 000 000**	**4 000 000**	-	-
K311	szakmai anyagok beszerzése	1 000 000	1 000 000		
K312	üzemeltetési anyagok beszerzés	3 000 000	3 000 000		
K32 Kommunkkációs szolgáltatás		**850 000**	**850 000**	-	-
K321	informatikai szolgáltatások	350 000	350 000		
K322	egyéb kommunkációs szolg.	500 000	500 000		
K3 3Szolgáltatási kiadások		**4 800 000**	**4 800 000**	-	-
K331	közüzemi díjak	2 200 000	2 200 000		
K334	karbantartási szolgáltatások	1 000 000	1 000 000		
K336	szakmai tevékenységet segítő	100 000	100 000		
K337	egyéb szolgáltatások	1 500 000	1 500 000		
K34 Kiküldetések		**160 000**	**160 000**		
K341	kiküldetések, reklám propagand	160 000	160 000		
K35 Különféle bef. és egyéb dologi		**2 585 000**	**2 585 000**	-	-
K351	működési célú áfa	2 580 000	2 580 000		
K355	egyéb dologi kiadás	5 000	5 000		
K3 DOLOGI KIADÁSOK ÖSSZESEN:		**12 395 000**	**12 395 000**	-	-
K5 Egyéb dologi kiadások		**202 885**	**202 885**		
K6	***Beruházások***	-	-	-	-
K63	*Informatikai eszközök beszerzés*				
K64	*Egyéb tárgyi e. beszerzése*				-
K67	*Beru. célú előzetesen felsz. áfa*				-
K7	***Felújítás***	-	-	-	-
K71	*Felújítás*				-
K74	*Felújítás áfa*				-
K1-3	***KÖLTSÉGVETÉSI KIADÁSOK***	**67 139 617**	**67 139 617**		
K9	***Finanszírozási kiadások***				
KIADÁSOK ÖSSZESEN:		**67 139 617**	**67 139 617**	-	-

VÉDŐNŐI SZOLGÁLAT

8957 CSÖMÖDÉR, Széchenyi 40.

TEL: 92/778-505 06 30 3321619

2022

ÉVES BESZÁMOLÓ

Az év folyamán nyilvántartott várandósok száma: 18

Veszélyeztetett: 3

Szociális ok miatt:2

Egészségügyi ok miatt:1

Egészségügyi és szociális ok miatt:0

Az év folyamán újonnan nyilvántartásba vett várandósok: 8

2022. 12. 31.-én nyilvántartott várandósok száma: 4

Veszélyeztetett: 0

Szociális ok miatt:0

Egészségügyi ok miatt: 0

Szociális és egészségügyi ok miatt: 0

2022- ben születések száma: 11

2022. 12. 31. –én nyilvántartott csecsemő: 13

Veszélyeztetett: 1

Szociális ok miatt:0

Egészségügyi ok miatt: 1

Egészségügyi és szociális ok miatt: 0

2022. 12. 31.-én nyilvántartott kisdedek/11 hó-35 hó/ száma: 15

Veszélyeztetett: 2

Szociális ok miatt: 2

Egészségügyi ok miatt: 0

Egészségügyi és szociális ok miatt: 0

2022. 12. 31.-én nyilvántartott kisgyermekek /36 hó-7 év/ száma:50

Veszélyeztetett:4

Szociális ok miatt: 3

Egészségügyi ok miatt:0

Egészségügyi és szociális ok miatt: 1

2022-ben a családlátogatások száma: 564

2022-ben szaklátogatások száma: 593

Védőnői ellátást nem igénylő család nem volt

A körzetben továbbra is sok a szociális okból veszélyeztetett gondozott. A születésszám 2021-es évhez képest 4 fővel több volt..

A várandós és gyermekgondozás során heti 2 alkalommal önálló védőnői tanácsadást /várandós védőnői, ill. csecsemők, kisdedek, kisgyermekek részére/, és védőnői fogadóórát tartok igény szerint is.

Csecsemő tanácsadást a háziorvossal hetente tartunk, várandósok részére UH és szakrendelés van Lentiben ,centrális terhes tanácsadás nincs.

A várandósokat önálló védőnői tanácsadáson láttam el. MSZSZ szünetel.

A családlátogatások gyakoriságát a 49/2004. rendelet alapján végzem, illetve a fokozott gondozást igénylőknél szükség szerint, akár hetente is.

Iskola egészségügyi tevékenységet nem végzek, mivel 2011/12 tanévtől megszűnt az oktatás Csömödérben.

Az óvoda létszáma 29 fő. Az egészségnevelés folyamatos az óvodában.

Tisztasági vizsgálat rendszeresen történik.

Folyamatosan történik a ruha,,mesekönyvek, játékok osztása a rászoruló családok részére.Segítem őket a hivatalos ügyeik elintézésében a családgondozóval együtt. Karácsonyra 48 db cipősdoboz ajándék került kiosztásra.

Továbbképzéseken vettem részt. 2022.06.13.-án 23 fővel részt vettünk mammográfiás szűrővizsgálaton Zalaegerszegen.

Nagyon jó az együttműködés a Gyermekjóléti Szolgálattal, Önkormányzattal az óvoda pedagógusaival és a háziorvosi szolgálattal. Csömödéri falunapon 12 fő vett részt RR,vércukor szűrésen. Kisszigeti falunapon 20 fő vett részt RR és vércukorszűrésen.

Iklődbördőcei gyermeknapon 15 fő vett részt RR és vércukormérésen. Zebeckei falunapon 17 fő igényelt RR és vércukormérést.

.Szeretnék ezúton köszönetet mondani a Körjegyzőségnek, hogy a védőnői munkám során mindig számíthattam a támogatásukra.

Gyetván Ildikó vezető védőnőnek , Vizváriné Katinak is hálásan köszönöm a segítségüket.

Rokob Mária

Csömödér, 2023.. január 20.

Rokob Mária

Védőnői Szolgálat Csömödér

Előterjesztés Iklódbördőce Községi Önkormányzat Képviselő-testületének

Tárgy: Beszámoló a falugondnoki szolgálat 2022. évi tevékenységéről

Tisztelt Képviselő-testület!

A községben működő falugondnoki szolgálat célja, hogy az intézményhiányból eredő, valamint a település szerkezetéből következő települési hátrányokat enyhítse, továbbá az alapvető szükségleteket való hozzájutást segítse.

A falugondnoki szolgálat kiemelt és rendszeres feladatai:

- Közreműködés az étkeztetésben: meleg ételkihordása a szociálisan rászorult személyeknek.
- Közreműködés a házi segítségnyújtásban: bevásárlás a segítség.
- Közreműködés a közösségi és szociális információk szolgáltatásában: hirdetmények, szórólapok eljuttatása az érintettekhez, szóbeli tájékoztatás az aktuális rendezvényekről, az észrevételek eljuttatása a lakosságtól a hivatalhoz.
- Közreműködés az egyéb alapszolgáltatásokhoz való hozzáférésben: családsegítő szolgálat, védőnői szolgálat segítés azzal, hogy bejuttatja a rászorulókat a szolgálathoz.
- Az egészségügyi ellátáshoz való hozzájutás segítése: lakosság háziorvosi rendelőbe szállítása, gyógyszerek kiváltása.

Emellett a falugondnoki egyéb feladatokat is ellát, így a sportolókat versenyekre, időseket kulturális eseményekre szállítja, valamint a lakosság hivatali ügyeinek intézésében segítséget nyújt.

Sajnos az évet Covid19 oltással kezdtük. Szállítottam háziorvosi rendelőbe és kijelölt oltópontra. Pár hónap múlva az influenza oltáson estünk át. Részt vettem a lakosság szállításába és szervezésébe és lebonyolításába. Ebben az évben a kredikpont megszerzését befejeztem
Nagy örömömre szolgál, hogy segíthetem a község lakóinak, intézményeik, civil szervezeteinek mindennapi munkáját, gondjaik megoldását, valamint osztozhatok sikerekben.

Kérem a Képviselő-testületet, hogy tájékoztató át vitassák meg, kérdéseiket, javaslataikat mondják el.

Szűcs Zoltán

Falugondnok

ELŐTERJESZTÉS

Tárgy: A közterületek elnevezéséről és a házszám-megállapítás szabályairól szóló önkormányzati rendelet megalkotása

Előterjesztő: Kovácsné Horváth Anikó jegyző

Tisztelt Képviselő-testület!

A Magyarország helyi önkormányzatairól szóló 2011. évi CLXXXIX. törvény (a továbbiakban: Mötv.) 13. § (1) bekezdése rögzíti a helyi önkormányzati feladatokat. Az Mötv. 13. § (1) bekezdésének 3. pontjában foglaltak alapján az önkormányzat kötelező – az Mötv. 42. § 8. pontja szerinti át nem ruházható képviselő-testületi – feladata a közterületek elnevezése. A közterület elnevezés alapvető szabályait az Mötv. 14. §-a és a 14/A. §-a tartalmazza. Az Mötv. 143. § (3) bekezdése értelmében a települési önkormányzat képviselő-testülete felhatalmazást kapott arra, hogy rendeletben állapítsa meg a közterületek elnevezésének, valamint az elnevezésük megváltoztatására irányuló kezdeményezés és a házszám megállapítás szabályait.

A Miniszterelnökség Területi Közigazgatásért Felelős Államtitkára TFK-1/219/1/2022. számú, 2022. évi ellenőrzési munkatervében a közterületek elnevezésének, valamint a házszám-megállapítás szabályairól szóló önkormányzati rendeletek vizsgálatát is kitűzte.

A célvizsgálat során áttekintésre kerültek a Csömödéri Közös Önkormányzati Hivatalhoz tartozó önkormányzatok tárgyban érintett rendeletei.

A Zala Vármegyei Kormányhivatal a célvizsgálat során az alábbi jogforrások rendelkezéseivel való összhangot vizsgálta:

- Magyarország Alaptörvénye (2011. április 25.)
- A jogalkotásról szóló 2010. évi CXXX. törvény
- Mötv.
- Az épített környezet alakításáról és védelméről szóló 1997. évi LXXVIII. törvény
- A magyarországi hivatalos földrajzi nevek megállapításáról és nyilvántartásáról szóló 303/2007. (XI. 14.) Korm. rendelet
- A központi címregiszterről és a címkezelésről szóló 345/2014. (XII. 23.) Korm. rendelet
- A jogszabályszerkesztésről szóló 61/2009. (XII. 14.) IRM rendelet
- A Magyar Közlöny kiadásáról, valamint a jogszabály kihirdetése során történő és a közjogi szervezetszabályozó eszköz közzététele során történő megjelöléséről szóló 5/2019. (III. 13.) IM rendelet
- A Nemzeti Jogszabálytárról szóló 338/2011. (XII. 29.) Korm. rendelet.

A hivatalhoz tartozó önkormányzatok vonatkozásában az alábbi rendeletek felülvizsgálata történt meg:

Csömödér Községi Önkormányzat Képviselő-testületének 7/2014. (IV. 30.) önkormányzati rendelete a közterületek elnevezéséről és a házszám-megállapítás szabályairól

Barlahida Községi Önkormányzat Képviselő-testületének 56/2014. (IV. 30.) önkormányzati rendelete a közterületek elnevezéséről és a házszám-megállapítás szabályairól

Hernyék Községi Önkormányzat Képviselő-testületének 5/2014. (IV. 30.) önkormányzati rendelete a közterületek elnevezéséről és a házszám-megállapítás szabályairól

Iklódbördőce Községi Önkormányzat Képviselő-testületének 5/2014. (IV. 30.) önkormányzati rendelete a közterületek elnevezéséről és a házszám-megállapítás szabályairól

Kissziget Községi Önkormányzat Képviselő-testületének 5/2014. (IV.30.) önkormányzati rendelete a közterületek elnevezéséről és a házszám-megállapítás szabályairól

Mikekarácsonyfa Községi Önkormányzat Képviselő-testületének 5/2014. (IV. 30.) önkormányzati rendelete a közterületek elnevezéséről és a házszám-megállapítás szabályairól

Zebecke Községi Önkormányzat Képviselő-testületének 5/2014. (V. 05.) önkormányzati rendelete a közterületek elnevezéséről és a házszám - megállapítás szabályairól

A vizsgálat eredményeképpen, valamint az Mötv. 133. § (3) bekezdésében biztosított jogkörben az alábbi észrevétel született:

A megállapított hiányosság: *Megfelelés a jogszabály-szerkesztéssel kapcsolatos előírásoknak, a jogalkotás, jogszabályszerkesztés előírásainak való megfelelés.*

A rendeletek megjelölése nem felel meg a Jat. 27. § (2) bekezdésében, valamint az IM rendelet 11. § (2) bekezdésében és 13. § (1) bekezdés i) pontjában foglaltaknak, mert a rendeletek megalkotójának hivatalos megnevezése helytelen, nem a MÁK Törzskönyvi nyilvántartásban szereplő megnevezést.

Fentiek alapján a képviselő-testületnek régi rendeletét hatályon kívül kell helyeznie, s a tárgyban új rendeletet elfogadnia.

Részletes indokolás

1- 2. § Általános rendelkezések

3–5. § Közterületek elnevezésére vonatkozó szabályok

6–10. § Házszám megállapítására vonatkozó szabályok

11. § Záró rendelkezés

Előzetes hatásvizsgálat:

Társadalmi-gazdasági hatás: *Társadalmi-gazdasági hatása a rendeletnek nincs.*

Költségvetési hatás:

Nem tartalmaz felesleges adminisztratív előírásokat, költségvetési hatása nincs.

Környezeti, egészségi következmények:

Nincs ilyen hatás.

Adminisztratív terheket befolyásoló hatás:

Csak a feltétlenül szükséges mértékű adminisztratív előírásokat tartalmazza.

Egyéb hatás:

Egyéb hatása a rendeletnek nincs.

A rendelet megalkotásának elmaradása esetén várható következmények: *Észrevétel a felügyeleti szerv részéről.*

A rendelet alkalmazásához szükséges feltételek:

A rendelet alkalmazása nem igényel további személyi, tárgyi, pénzügyi feltételeket, s nem igényel szervezeti változást sem.

Csömödér, 2023. február 1.

Kovácsné Horváth Anikó
jegyző

Csömödér Közös Önkormányzati Hivatal Jegyzője
8957 Csömödér, Rákóczi u. 49.

IKLÓDBÖRDŐCE KÖZSÉG TELEPÜLÉSRENDEZÉSI ESZKÖZEINEK MÓDOSÍTÁSA -

Környezeti vizsgálat szükségességének elemzése

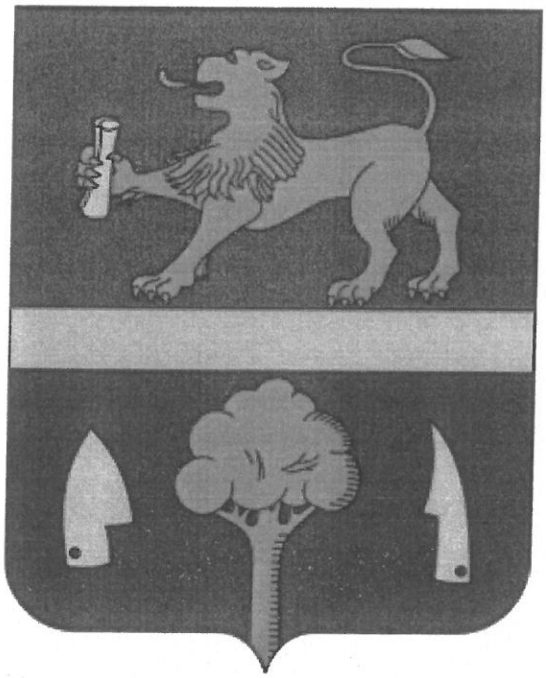

Készítette:

Nagy-Kovács Janka
okleveles településmérnök, főépítész vizsgával rendelkező településtervező
TT 20-0339
8913 Lakhegy, Petőfi út 7.
e-mail: telepulestervezes.zala@gmail.com
mobil: +36 70 209 16 22

Készült: Lakhegy. 2022. július

Iklódbördőce község településrendezési tervének jelen módosítása a hatályos településrendezési terv kisebb módosításait jelenti, amely az érintett területek használatát nem alakítja át. A módosítás jellegéből adódóan a kidolgozó Önkormányzat megállapítja, hogy a környezeti vizsgálat szükségességének eldöntésére a 2/2005. (I.11.) Korm. rendelet 1.§ (3) bekezdése vonatkozik. A várható környezeti hatások jelentőségének eseti meghatározása alapján dönthető el ez alapján a környezeti vizsgálat szükségessége.

A várható környezeti hatás jelentőségének eldöntéséhez a kidolgozó kikéri a környezet védelméért felelős szervek véleményét arról, hogy a tervezett módosításokat követően várható-e jelentős környezeti hatás, amely indokolja a környezeti vizsgálat lefolytatását.

A TERVEZÉSI FELADAT

CÍME: Iklódbördőce község helyi építési szabályzatának módosítása az Ee jelű egészségügyi-szociális, turisztikai erdő övezet előírásainak felülvizsgálata céljából

TÍPUSA: helyi építési szabályzat szövegezésének módosítás

TARTALMA: Iklódbördőce Község Helyi Építési Szabályzatáról szóló 14/2012. (VI.20.) számú Önk. rendeletének módosítása

A TERVEZÉSI TERÜLET:

Iklódbördőce Község közigazgatásilag Zala megyében, a Lenti járásban, Lentitől 4 kilométerre fekszik, a Cserta folyó szeli ketté. Lakosságának száma 264 fő (2019), területe 12 km².

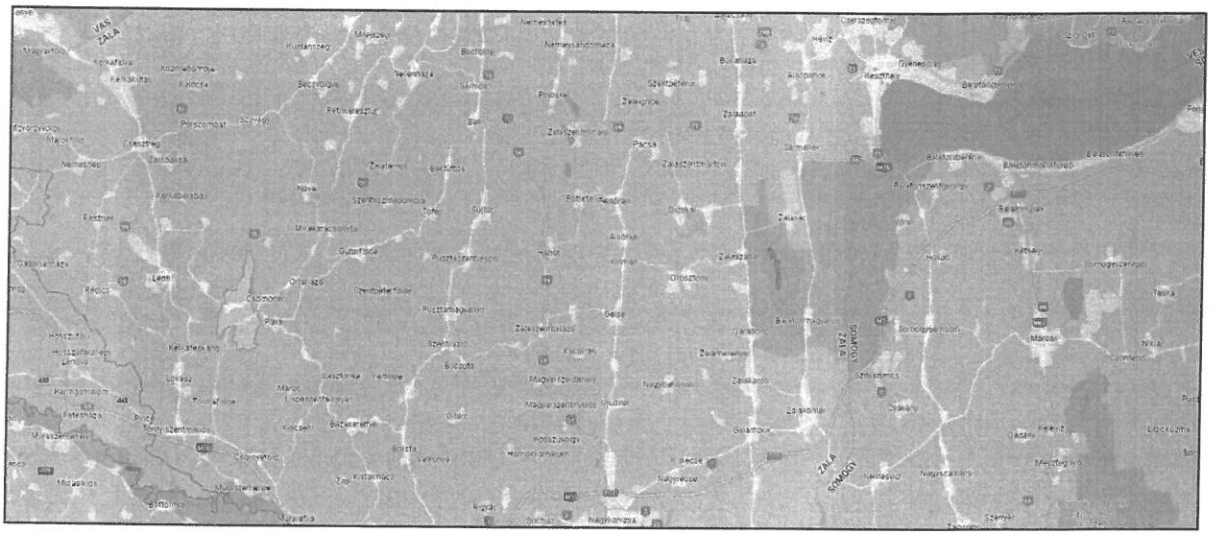

Iklódbördőce földrajzi elhelyezkedése (forrás: Google Maps)

A HÉSZ módosításával érintett helyrajzi számok: Iklódbördőce 022/13 és 019/1 hrsz. Mindkét helyrajzi szám a Csömödéri tó partján található.

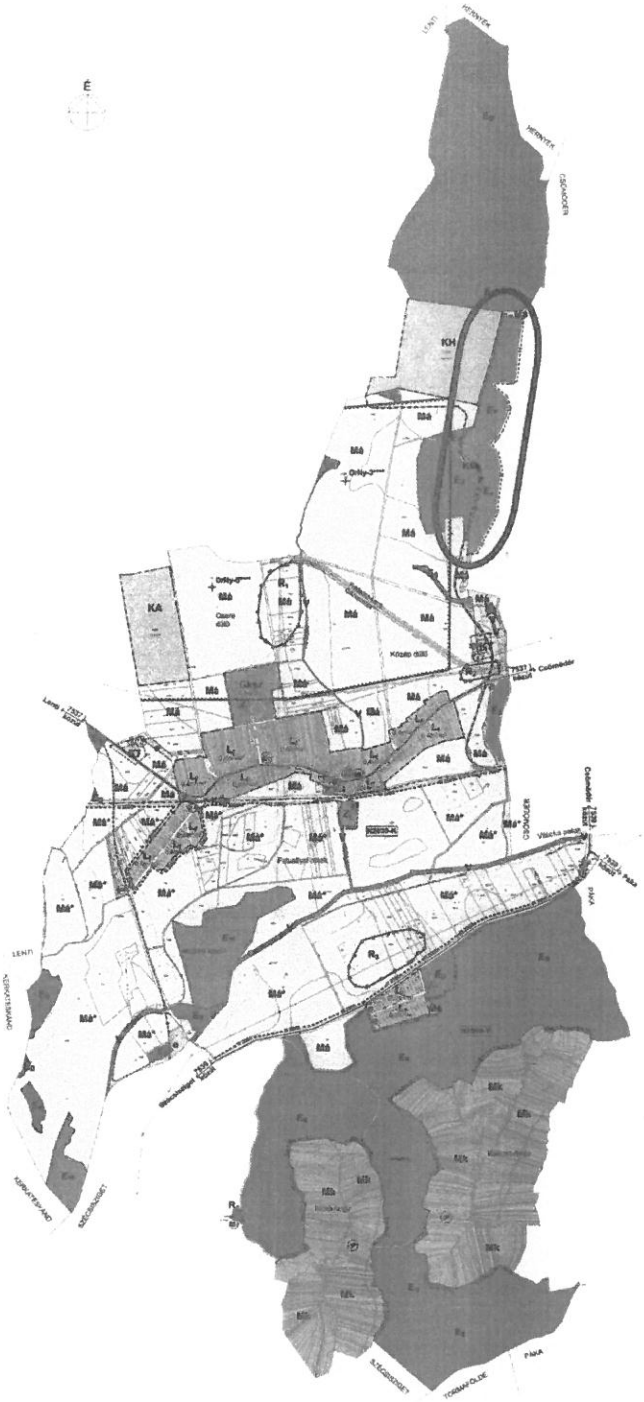

A felülvizsgálattal érintett helyrajzi számok a településen belül

A telkek évtizedek óta beépítettek, „horgásztanyák" találhatók az ingatlanokon. Az építmények kis faházak, átlagos alapterületük 15 m². Az építményeknek közvetlen stég kapcsolata van a Csömödéri-tóval. Jelenleg a területek használaton kívül vannak.

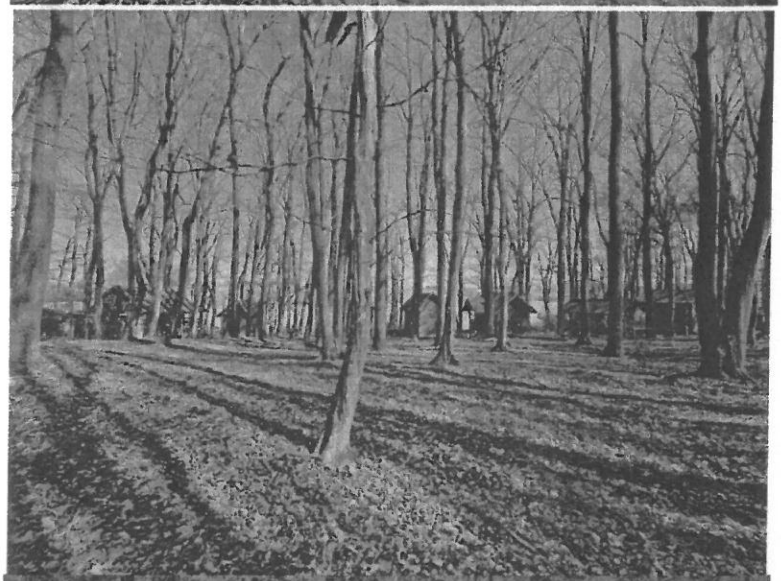

A TERV MÓDOSÍTÁS CÉLJA

Jelenleg a HÉSZ 10. § (4) bekezdése 5 % beépítettséget enged legalább 10 hektárt meghaladó területnagyságú telken, összhangban a 2012. augusztus 6-án hatályos OTÉK 28. § (4) bekezdés 2. pontjában leírtakkal. Az Iklódbördőce 022/13 hrsz. alatti, 6,9 ha területnagyságú telek Ee jelű, egészségügyi-szociális, turisztikai erdő övezet besorolásban van, de az nem éri el a 10 ha nagyságot. A telek évtizedek óta beépített, 55 db „horgásztanya" található az ingatlanon. Az építmények kis faházak, átlagos alapterületük 15 m². Az építményeknek közvetlen stég kapcsolata van a Csömödéri-tóval. Az ingatlan többségi tulajdonosa szeretné végre tisztázni a több évtizede fennálló építmények tisztázatlan jogi helyzetét, ezért folyamatban van a 022/13 hrsz.-ú ingatlan kisebbségi tulajdonosaitól a kivásárlás. Az építményeket, tekintettel a kialakult használati módra, továbbra is turisztikai jelleggel, „horgásztanyaként" szeretné hasznosítani.

A TERVEZETT MÓDOSÍTÁSOK TARTALMÁNAK RÖVID BEMUTATÁSA

Mivel a 2012. augusztus 6-án hatályos OTÉK-kal ellentétben a hatályos OTÉK már nem köti területnagysághoz a rekreációs erdőterület beépíthetőségét, így a módosítási szándék az, hogy az OTÉK-tól való eltérés engedélyezése esetén az Ee jelű, egészségügyi-szociális, turisztikai erdő övezet előírásait módosítjuk, úgy, hogy az 5%-os beépítési mértékkel építmény építése ne legyen területnagysághoz kötve.

A 2/2005. (I.11.) KORM. RENDELET 2. SZÁMÚ MELLÉKLETBEN FOGLALT SZEMPONTOK ALKALMAZÁSÁHOZ A RENDELKEZÉSÉRE ÁLLÓ INFORMÁCIÓK

1. A tervezett tervmódosítás milyen mértékben

a) szab keretet tevékenységek későbbi megvalósítása lehetőségeinek a tevékenység telepítési helyére, jellegére, méretére, működési feltételeire vagy természeti erőforrás felhasználásának mértékére, helyére, elosztására vonatkozóan;

A tervezett módosítás csak a közvetlenül érintett ingatlanok beépítésének feltételeire vonatkozóan szab kereteket.

b) befolyásol más tervet vagy programot - ideértve azt is, ha az a tervhierarchiában elfoglalt helyéből következik -, azokra vonatkozóan előírásokat, szempontokat tartalmaz, vagy bármilyen más módon hatással lehet másik terv, illetve program tartalmára, megvalósítására;

A helyi építési szabályzat módosítása, mivel az a tervhierarchiában alul foglal helyet más terv, program tartalmára hatással nem lehet.

c) fontos a környezeti megfontolások beillesztése szempontjából, különös tekintettel a fenntartható fejlődés elősegítésére;

A tervezett módosítások jelentőségüknél fogva a környezeti megfontolások beillesztése szempontjából nem bírnak jelentőséggel.

d) vonatkozik olyan területre vagy kérdéskörre, ahol környezeti problémák vannak;

Az érintett területeken jelenleg környezeti problémák nem ismertek.

e) van jelentősége a környezettel kapcsolatos közösségi jogszabályok (mint pl. a hulladékgazdálkodással, vízgazdálkodással összefüggő tervek, programok stb.) végrehajtása szempontjából.

A tervezett módosítások jellegüknél és méretüknél fogva a környezettel kapcsolatos jogszabályok végrehajtására vonatkozóan nem bírnak jelentőséggel.

2. A várható környezeti hatások

Új környezeti hatás, konfliktus nem várható, a tervezett módosítás nincs negatív kihatással a szintén Ee jelű övezetbe sorolt 019/1 hrsz.-ú ingatlanra.

3. A várhatóan érintett területek nem értékesek, illetve nem sérülékenyek.

Nem.

A DOKUMENTUM ELEKTRONIKUS ALÁÍRÁSSAL HITELESÍTETT
NOVA
Kiadmányozta: 2022.12.20 10:31
dr Farkas Tibor nevében: Höninger János r. alez.
Iktatószám: 20020/2339-1/2022.ált.

20020/2339-1/2022.ált.

LENTI RENDŐRKAPITÁNYSÁG
KAPITÁNYSÁGVEZETŐ

Szám: **20020/2339/2022. ált.**

Tárgy: beszámolóval kapcsolatos tájékoztatás
Hiv. szám: -
Ügyintéző: Gróf János r. alezr.
Tel.: 26/59-63

Csömödéri Közös Önkormányzati
Hivatal Jegyzőjének

Csömödér

Tisztelt Jegyzőasszony!

Tájékoztatom, hogy a Lenti Rendőrkapitányság 2022. évi tevékenységének értékelésével kapcsolatos jelentést a jövő év elején, várhatóan január hónap végéig kell felterjesztenünk a Zala Megyei Rendőr-főkapitányság Vezetője részére.
Az értékelt időszak közbiztonsági helyzetét tartalmazó, érdemi beszámoló elkészítésére ezt követően van lehetőségünk. Ennek ismeretében kérem, hogy az írásos beszámoló elkészítésének határidejét módosítani szíveskedjék.

Lenti, időbélyegző szerint

Tisztelettel:

dr. Farkas Tibor r. alezredes
kapitányságvezető

Cím: 8960 Lenti, Petőfi út 16. Pf. 91.
Telefon: +36-92-351-004 (BM:26-59-16)
e-mail: lentirk@zala.police.hu

RZSNEO_3.90.200.253 (20020-7293.4343-bujera-522024756-8C89A5FDEBA8-7293.4344)